ESTABLISHED 1872, NO. 20870 THE SHUN PAO SHANGHAI, TUESDAY MAY 12, 1931.

申報

中華民國二十年
五月十二日 星期二
外埠三張半 本埠另加增刊二張半
今日本報售大洋四分五厘
第二萬零八百七十號
中華郵政特准掛號立券投遞總包特別優待寄遞之報紙

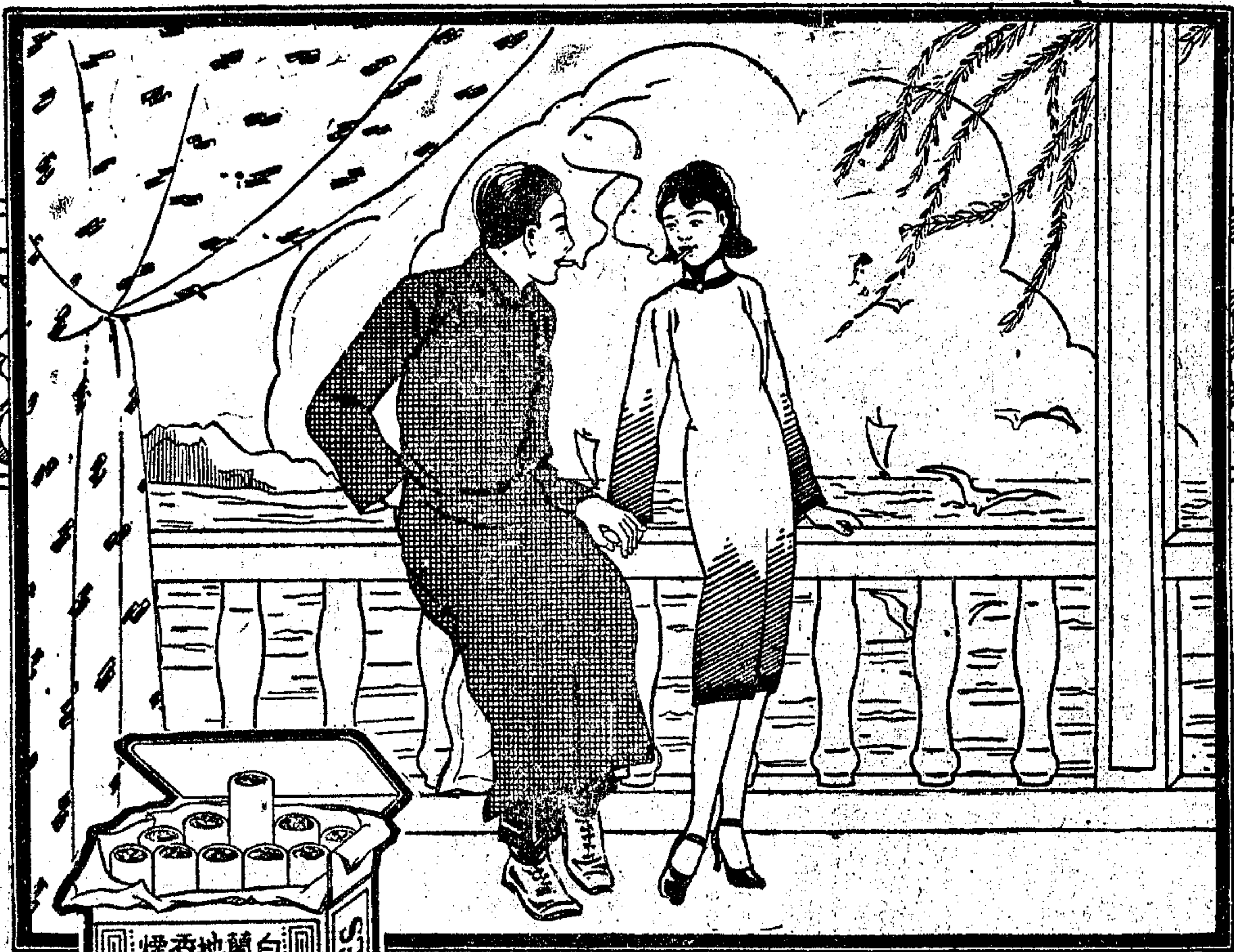

白蘭地 香煙

白蘭地香煙出品精良

煙味香醇向係扁方式樣茲因冒牌者日衆乃改為圓形並於製造方面精益求精務使高人一等以副衆望

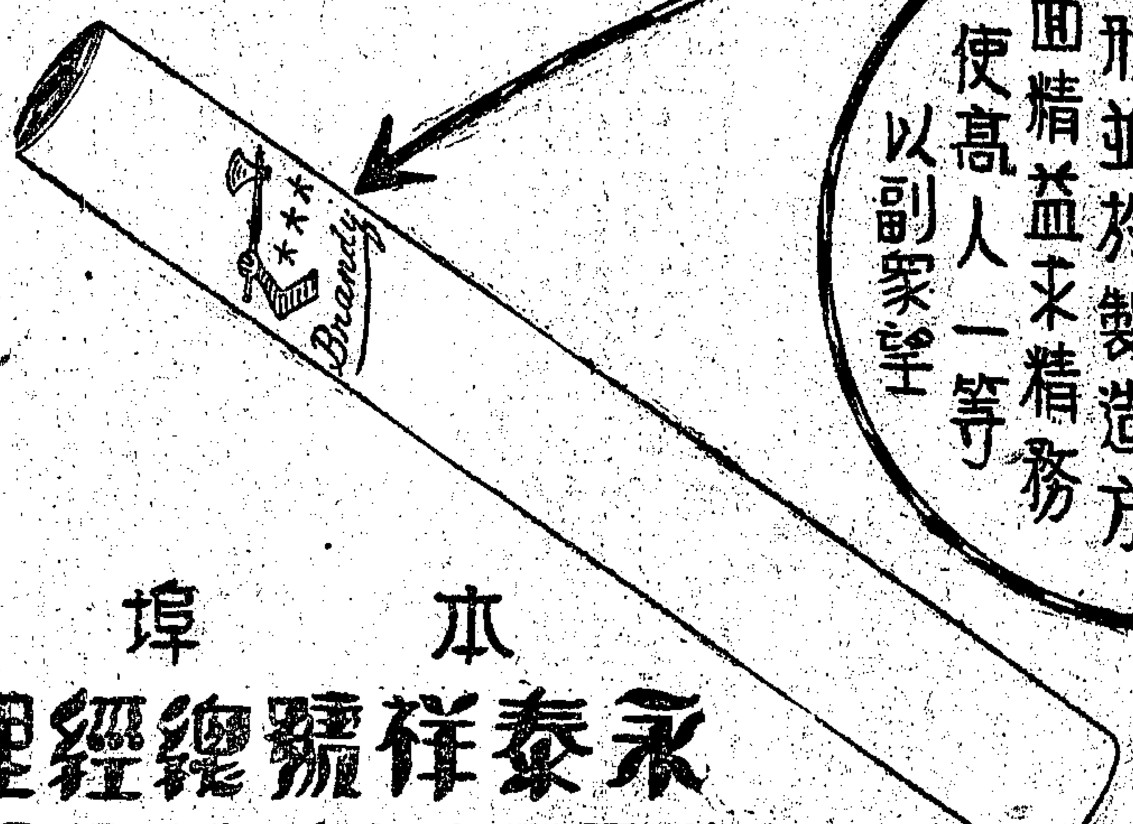

上海大東南煙公司出品

注意

每包煙內附有贈品券憑券連空殼可向各烟紙店掉換實用贈品（祇以本埠為限）

本埠 永泰祥號總經理

地址 五馬路寶善街公順里內 電話 一三四二七号

用「矮克發」照相材料

Agfa

得心應手

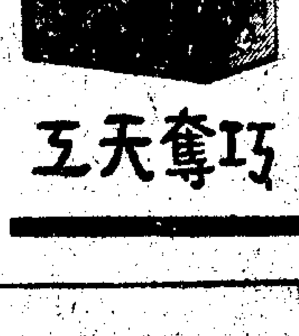

巧奪天工

英語學者的推薦

有人問：研究英文 idioms 和 phrases 的書籍，有沒有完善的自修本子流行於世？英語學者林語堂先生說：「現在最好研究通用成語之書，還算商務之英漢模範字典，其中多常用成語，閒時可多翻覽。」

求解 作文 兩用

英漢模範字典

△取材新穎 △釋義簡當 △成語豐富 △用法詳明

定價 二元五角

商務印書館

自然界

第六卷 第二期

科學研究成功的方法……曹鈞石譯
昆蟲和別種生物的關係……克士
植物的治療法……心雲
生育的季候（完）……景森譯
無脊椎動物採集法……陳勞薪譯述
昆蟲濟伏箱……柳支英
藥用植物（完）……洛文摘譯
重要的果樹……賈祖璋
川鄂邊境的植物……克士譯
鵝蛋內部性質之研究……黃昌賢
近年來世界治蟲問題的進步觀……汪仲毅筆記
理科年表……胡步蟾

每册二角 全年十二册連郵二元

商務印書館

中華書局 新出版物

華胥社 文藝論集

這是現在幾位著名文藝作家徐志摩、劉海粟、梁宗岱、蕭石君諸先生、的作品，關於文學藝術的現代思潮，描繪無遺。內容凡十六篇，都十餘萬言，留心現代文藝者，不可不讀。

華胥社編 一冊一元五角

文藝概論……錢歌川 一冊五角
文藝賞鑑論……孫俍工 一冊四角
歐洲近代文學思潮……汪馥泉 一冊三角半
文學概論……田漢 一冊三角
兒童文學概論……朱鼎元 一冊二角半
中國大文學史……謝无量 一冊三元
中國近代文學之變遷……陳子展 一冊七角
中國文學批評史……陳鍾凡 一冊一元二角

（辛102）

◀社會科學叢書之一▶

經濟政策綱要

周憲文譯 一冊六角

本書為日本東京帝國大學教授河津暹博士原著，共分五章：第一章說明經濟政策之意義，第二章論經濟政策及經濟思潮之變遷與經濟政策之基礎，以下三章，分述農工商政策與國民經濟之關係，及其他諸重要問題。對於最近各國之農工商政策，敍述尤詳。文字淺顯，立論扼要，最合各大學經濟學系採作課本；而關心國內之建設事業者，更宜人手一篇。

蘇俄新經濟政策 顧樹森 一冊二元四角
農業政策 馬君武 一冊八角
工業政策 馬君武 一冊一元
工業政策綱要 黃通 一冊六角半
商業政策 馬君武 二冊各四角
國際貿易 吳應圖 一冊二角半
交通政策 馬君武 一冊五角
收入及郵貧政策 馬君武 一冊八角

新文化叢書

國際小史

洪盛譯 壹冊貳角

本書著者小川均，係日本著名社會科學教授，其著作國人早有介紹。本書共分七章，系統的敍述第一國際，第二國際，第三國際之產生，經過，失敗原因；以及戰後第二國際，第二半國際之產生，第二半國際之合併，以至現今所設之第二國際，──工黨及社會黨國際──之對立。末章並述及工會國際團體，以及其他農民、青年、婦女合作等國際組織，均有扼要之介紹。凡欲知社會主義國際運動之小史者，允宜人手一編也。

華盛頓會議小史 周守一 一冊一元五角
最後列國大勢與世界外交 張介石 一冊五角
現代五大強國 許士毅 一冊三角
中美關係紀要 蔣恭晟 一冊四角
美國與滿洲問題 王光新 一冊四角半
辛亥革命與列強態度 王光新 一冊三角半
德國志略 鄭壽麟 一冊一元五角
日本全史 陳恭祿 一冊一元二角
最近之日本 陳默烈 一冊三角半

顧阿五為胞兄顧金根呼寃泣求各界援助

哀啟者胞兄顧金根向在本埠南京路泰昌建築公司做工前月廿二日晚間在百老滙路公平路十五號工作場所與其他工友陳桂卿等十人住宿該處共任看守材料詎知住居該處隔壁美國水兵及勿司是晚飲酒酗醉闖至胞兄等宿所高聲叫嚷因胞兄等未諳西語未與理睬但見其形狀可怕故即閉門乃該及勿司在門外竟出手槍向門內射擊子彈從門板穿入正中胞兄太陽穴腦漿拼出立時倒地斃命其他工友亦均驚倒地上該及勿司乃復用力將門推開續發數槍壁上彈痕累累當時該處巡捕聞聲趕到見已鑒禍即將及勿司拘獲解入該管滙山捕房一面將屍體車入驗屍所次日由特區法院郭檢察官驗明委係被及勿司槍殺身死其時兇手自知罪惡難逃願出金錢若干撫恤了案工人痛胞兄死事之膠沉寃未雪且有關國家民族體面豈願接受金錢私行了結當時聲明須要求懲兇道歉賠償郭檢察官乃示諭向晉轄官署起訴衆泰昌公司經理協助委託佑尼干公館幫辦律師哈克孟向美領署控訴要求達到上述目的但迄今時經半月兇手以艦長爲之壯胆（該艦碎憲為揚子江巡察隊現船黃浦）態度轉變強硬以致毫無結果目下該兇手及勿司恃其領事裁判權竟得逍遙法外安然居原處無照手槍亦早已領回依舊佩用而胞兄寃沉海底伸雪未由爲此含淚陳述叩求各界同胞念國家榮辱民族生存共伸義憤賜予援助存殁均極感零除已分呈黨政機關迅予主持正義嚴重交涉外謹此泣告伏維公鑒

工人顧阿五叩求

A甲1364

三友實業社

大減價只有兩天了

新式女子喜用 二二二做旗袍

因二二二之原料，係最優最優之原棉紡成；
因二二二用世界最新棉紡織染技術質地別緻；
因二二二創見之別緻顏色最多不與尋常雷同；
因二二二軟厚之質地製成外衣異常舒適價貼；
因二二二品質與顏色為智識界理想中所渴求；
因二二二黏污一洗熨過整齊清潔高尚雅看無比；

本公司各樓商場，下午非常擁擠，減價中尤甚，至所抱歉，恭請各界士女，上午早降爲幸

▲▲▲上海南京路門市部郵售部及南市蓬萊市場門市部同啓▼▼▼

異軍突起之
華東毛絨紡織駝絨廠開幕宣言
出品 泰山圖花素純毛駱駝絨 為國產駱駝絨開一新紀元
花紋燦爛……毛質柔軟純潔——本廠出品本外埠各大綢
顏色鮮明……背面細緊光滑——緞呢絨棉布號均有出售
廠址 阿拉白司脫路一七四號 總發行所 阿拉白司脫路北長康里 電話四四二二六號
甲A 3185

高聲唱機公司開幕大減價二十一天
四馬路大新街西丹桂第一台原址

新華信託儲蓄銀行
人壽儲金
保險的儲蓄
優點
二種利益 手續簡捷 儲款輕易 免費保險 利息優厚 期限適當 保障安全 應用廣泛
詳章備索
總行上海江西路寧波路北
7

中國國貨銀行招考辦事員
（一）資格 大學商科經濟科或商業專門學校畢業（二）考試科目（一）國文（二）英文（三）會計（四）銀行常識（三）考試日期 民國二十年五月廿四日（四）錄取後待遇 試用三個月 月薪三十元另供膳宿 試用合格照新額成續另定（五）報名手續 親帶畢業證書及最近四寸半身相片至漢口路三號二樓本行人事部報名 ZA861

上海商業儲蓄銀行召集股東常會公告
逕啟者本行董事會議決訂於國歷五月十七日即星期日 下午准二時假香港路銀行公會開股東常會 務祈屆期惠臨如因有事不克到會請具委託書由他股東代表均請於會期五日前憑股票至本行塡給到會證并希屆時持證涖會除函告外特此布聞再自登報之日起開會之日止照章停止股票過戶合併聲明
上海銀行董事會啟

上海商業儲蓄銀行召集增資股東會公告
逕啟者本行前經全體股東大會議決增加資本二百五十萬元業已全數收足茲訂於國歷五月十七日即星期日下午准二時假香港路銀行公會開增資股東會並選舉董事及監察人務祈屆期惠臨如因有事不克到會請具委託書由他股東代表均請於會期五日前憑增股收條至本行塡給到會證並希屆時持證涖會除函告外特此布聞凡我舊股東均希察是荷
上海銀行董事會啟

中華商業儲蓄銀行召集股東會通告
茲經本會議決訂於五月廿四日（星期日）下午二時在香港路四號銀行公會開股東會選舉董事及監察人 請各股東於開會前十日起至開會前二日止携帶股票並印鑑至本行驗取入場證以憑到會如因事不克親自到會務於期前函知本會并出具委託書交由本行他股東代表並自登報日起至開會日止股票暫行停止過戶特此通告
上海中華商業儲蓄銀行董事會啟

上海永安公司開派股息餘利通告
本公司經董事會議決定於本月十二日開派十九年份股息餘利凡我股東屆時祈携息摺到本公司五樓賬房領取為荷
派息時間每日上午十時起下午四時止星期停派

商辦閘北水電股份有限公司發給十九年份股息廣告
本公司十九年份股息定於本年五月十一日起開始發給除分函並將息單掛號郵寄外祈各股東於息單上蓋明印鑑持至北四川路阿瑞里本公司總辦事處驗明付息（發息時間上午九時起下午四時止星期日停止辦公）尚有少數股東未繳三、四期股欵者請隨帶股票息單以憑辦理手續合併聲明 ZA3612

商辦閘北水電股份有限公司添招股本公告
本公司茲經本屆股東常會議決添招股本一百二十萬元以一百萬元分配老股東每四股增加一股自即日起至六月一日起先向公司塡具認股書掉換繳股證於一月即日起先向公司塡具認股書... 通老股相等自即日起先向北四川路阿瑞里本公司總辦事處股務處證治為荷 每股二十元無論認購多寡權利與普通老股相等自即日起先向公司塡具認股書掉換繳股證新股仍照公司章程規定辦理 尚希 各界注意踴躍投資詳細辦法請 惠臨北四川路阿瑞里本公司總辦事處股務處洽為荷 收欵處激欵以一個月為限逾期內足額隨時停收除各用戶處專函通知外特此登報公告 ZA613

灤州礦務有限公司廣告
茲定於陽曆五月七日起發第十九屆股息

灤州礦地有限公司廣告
茲定於陽曆五月七日起發第十九屆股息

營口利源精鹽公司派息通告
啟者本公司十九年份股息紅利定於五月十五日照派凡我股東請將股息票剪下（簽名蓋章）郵寄掛號逕向營口綏門街四十三號本公司領取為荷特此通告 營口利源精鹽公司謹啟 ZA0892

華成鹽墾公司定六月七日午後三時在南京路保安坊大生公司內開股東會
商議要案務請股東諸公到會為盼
董事會啟

蘇州電氣廠召集股東會通告
茲經董事會議決本廠定於六月十五日下午一時假座元妙觀方丈內開第十一屆股東會除另函分致外因恐遠道遲未及週知特此登報公告再自登報日起至開會日止照章停止股票過戶合併聲明 公A1472

無錫豫康紡織股份有限公司發息通告
啟者本廠十九年官餘利經股東會議決定於國曆五月十五日起發給凡我股東屆時請持新股股票老股息摺至梨花莊本廠領取為荷 謹佈

寧波和豐紗廠發給股息公告
本公司經本年四月廿六日股東大會議決循例於國歷五月一日起發給十九年股息并發滿頭第二廠股本收據利息屆期望各股東隨帶股票股本收據來廠領取是荷 20

鳴謝鼎新公司承保火險賠款迅速
公裕太陽公司
錦隆洋行 保
月之二日敝廠一部份貨棧失慎計貨值銀二萬八千零八十八兩四錢四分事前由張仁山費亮生兩君經手向上列各公司保有火險一次日即由鼎新經理李勁根君偕同英商公證行美斯司到廠查看一過即進行賠款事宜該款業已於八日如數領到前後不過六天手續完全迅速無比特此登報鳴謝
常州申新第六紡織廠啟

永安人壽保險公司派息通告
啟者本公司現經董事會議決分派民國十九年份股息定國曆五月十一日起派凡我股東屆期請携帶股票到南京路永安公司五樓本公司寫字間收取為盼
派息時間上午十時至下午四時 星期日停派
本公司董事會啟
甲A1340

英商開能達洋行遷移通告
本行現遷至寧波路四十號上海銀行大樓三〇一號 ●電話一二五〇五
A甲 1338

經營地產者注意
君若欲經營投資地產事業機密而可靠請臨四川路七十號中國營業公司面晤經理必能洞悉一切而使君信任也

丹陽上海大成綢縐莊緊要聲明
啟者本莊開設丹陽北河路分設上海大馬路餘興里歷年以來向無代人担保貨物銀錢往來等情恐有盜借本莊名義在外代人担保情事特此鄭重聲明概與本莊絲毫無涉 大成經理郭俊三張筱山啟 ZA3216

中華基督教監理公會慕爾堂啟事
本堂定於五月十四日下午五時半舉行新舍落成禮十五十六兩日下午二時至六時參觀前已分柬敦請各界涖堂指教茲再登報奉告統希 垂鑒 甲A1367

潮州旅滬同鄉會籌備會啟事
本會由發起人六十七人于四月廿五日開第一次籌備會舉鄭正秋陳之英鈞子光蕭子貞楊金蕙郭仲良周崧生七人為常務委員蕭哲明方公溥陳無那林章榮于五月十日開始徵求會員（吳鋆山代）五人為徵求委員暫租八仙橋小菜場西尙賢坊五十四號為辦事處以發起人為徵求隊長除發起人外如同鄉諸君有願充徵求隊長者請到本會報名塡册入會至為企盼 潮州旅滬同鄉會籌備會啟 A1442

鎮江伯先公園開幕典禮籌備處通告
趙伯先烈士提倡革命功在黨國前由政府諸公社會人士公同醵貲發起建造園林鑄像用申景仰而垂紀念現在前項工事業已佈置就緒謹擇於六月二日舉行開幕典禮即請各界屆時賁臨同襄盛典倘蒙惠賜紀念花木並希寄鎮江伯先公園開幕典禮籌備處先期賜寄無任感禱謹以奉聞

滬南神州醫院敬謝
院董裘養志先生以太夫人八十大慶諸親友延資撥助洋二百元為造福云

財政部布告第二八九號
為布告事本部現為便利流通起見准將此項庫券萬元券掉換千元券辦法…
財政部民國十九年善後短期庫券萬元十元券掉換千元券
辦法 一、財政部為便利流通起見准將此項庫券萬元券十張掉換千元券一百張十元券一千張自三四五〇一起至三六〇〇〇止以備持票人請求掉換凡持有萬元券者應隨時代為寄往上海辦理掉換處經理掉換之人請求掉換十元券者應送交基金保管委員會收存… 掉換處 由中央、中國、交通各銀行經理 掉換處如遇有持券人請求掉換千元券者應隨時代為寄往上海辦理…
財政部備查
附定於二十年五月二十日起在上海香港路後十六號本部駐滬核銷債券辦法處開始掉換 中華民國二十年五月二日 部長宋子文

財政部布告第二九〇號
財政部民國二十年捲菸稅庫券十元券掉換千元券辦法
一、財政部為便利流通起見准將此項庫券十元券一百張掉換千元券一張自一四四〇〇一起至一四五〇〇〇止以備持票人請求掉換印刷費每券一元郵寄費外應再酌付…
自二十年五月二十日起隨時向經理掉換處以十元券一百張掉換千元券一張各地中央、中國、交通各銀行如遇有持券人請求掉換者應隨時代為寄往上海辦理 財政部備查
為布告事本部業經擬定捲菸稅庫券十元券掉換千元券辦法定於二十年五月二十日起在上海香港路六號本部駐滬核銷債券處開始掉換合將所定辦法登報布告俾眾週知 中華民國二十年五月二日 部長宋子文

財政部布告第二九二號
為布告事本部民國七年六厘公債第七次還本及整理公債第五次還本業經財政部派員會同中華民國…債第六次…抽籤 所有中籤債票…定於六月一日在上海中國、交通、中央三銀行給付…
財政部布告第二九二號
條例原定還本日期由稅…第五次還本…依照…

上海市財政局佈告第一六三號
市借租收欵憑證者注意
仰執有本市借租收欵憑證者注意之期又已屆滿核之應行補換總額仍有少數憑證未經來局換領查掉換券票辦法第二條於掉換期限本有逾期不得掉換之規定況經一再展期自應依限截止惟念執有本市借租憑證者茲為格外顯全業主之權利起見經本局呈奉市政府第一〇一六五號指令核准自五月二十五日以前携帶憑證及圖章來局聲請換領毋再延誤自貽伊戚切切此佈
為佈告事照得本市借租收欵憑證業於本年二月六日開始掉換嗣經本局呈奉市政府核准展限二個月於四月二十一日截止 兹又…
中華民國二十年五月十一日 局長蔡增基 A1474

衛生署中央醫院招標承造新樓房通告
本院由胡文虎先生捐欵擬在黃浦路中央醫院建築新樓房一座凡有殷實資本曾經承造大工程經驗有證明文件之營造廠願投標者於上海仁記路二十五號基泰工程司或南京黃浦路中央醫院領取圖樣說明書及建築章程聲請投標並須繳保證金五千元限六月一日以前將標函封固送交南京衛生署中央醫院建築委員會當眾開標 此佈 ZA2809

青浦縣建設局建築青滬段縣道橋樑招標通告
本局建築青滬段縣道橋樑大小共廿一座如有經驗工程者希於本月廿五日前備具圖樣費十元來局領取圖樣並須於本月廿六日下午二時在本局當眾開標特此通告

建築上海市政府新屋招標
（圖樣及說明書）自五月四日起至十五日止向南市毛家弄工務局領取每份繳洋念五元無論中標與否概不發還
（保證金）投標保證金三千元於領圖時隨繳不中標者於繳還圖樣後照數發還
（開標日期）五月十六日下午二時在工務局大禮堂當眾開標

招商局船期

江大快輪准於五月十二日（星期二）晚開往長江各埠
新江天快輪准於五月十二日（星期二）下午五時開往鎮海寧波
海晏快輪准於五月十三日（星期三）晚開往溫州
泰順快輪准於五月十三日（星期三）上午十時開往天津營口
圖南快輪准於五月十四日（星期四）上午十一時開往煙台營口

瑞陽輪船（沿浦東老白渡大阪碼頭）搭客上船 准於五月十二日即星期二晚開往長江各埠（由本輪茶房在五馬路外灘招呼過渡赴本公司小輪甚爲便利）

萬象快輪准於本月十三日禮拜三開往福州 三北輪埠公司啓 乙A3217

昌興公司 日本皇后船准於國曆五月十三號禮拜三由滬直放香港兼往小呂宋 船內侍役週到頭二等有來回票修期限四個月統艙亦可搭女客 請駕臨外灘四號本公司客票間接洽 電話六五五八一

民鳴月刊 國民會議專刊號

注意國民會議問題者不可不讀 國民會議代表諸君尤不可不讀

國民會議之重大使命……李壽彭
改進兵工之要圖……李伯芹
促進基本工業計劃……胡庶華
集中產業資本與民衆之投資……汪以文
農桑政策救國論……向默安
中國民食問題……陳精治
我國營業稅之批評……劉支異
裁厘抵補中各省營業稅評議……楊震澄
論預算制度之特質……朱汝梅
現代婚姻問題……張倡雲
關於勞工保護的幾個立法上的重要問題……戴百高
改革航權與廢除引票問題……王立鑫
收回航權之實施方案……孫洗
我國廢採取之交通政策建議……嚴太寰
開發西北……孫育之
縮小省區之批評及計劃……孫乃港
國際聯盟之借款與對美銀借款之比較觀……陶桓三
銀行法施行後之利弊觀……郭中安
航空與國防之關係……沈力三
資業合理化之批評……黃光示
提倡國貨之計劃……言天任
農村教育問題……孫心哲
統一思想與建設……孫乃滋
怎樣去開發西北……馬鵠天
附錄 國民會議參考資料十八種……李大年

本期係第三卷第三四號合訂本內容豐富凡三百餘頁二十六萬餘言購者從速定價每冊五角

編輯兼發行首都大中橋斛斗巷五號
學術研究會
民鳴雜誌編輯處
代售處上海法租界自來火街西高里第一號 啓智書局

京師譯學館校友鑒

同人擬刊印校友錄並以每人相片製版刊入凡本館教職員及各級同學諸將四寸半身相片及姓名別號年歲籍貫職業住址於本年六月三十日前掛號郵寄首都交通部參事符鼎升君收隨繳印費五元但恒有因職務繁忙無暇照相者可繳二元惟相片等務于此次籌備時一律寄下至屆時不及寄者請先寄二元以便登錄如有收藏者並附寄校友錄印刷之補助（惠寄者另有收據報告）此係同學之相片亦所歡迎俟印成當各寄一冊並附送收支報告 旅京同學公啓

老牌國貨三光啤酒

本廠出品三光啤酒價廉物美久爲各界人士所贊許近因銷路日廣供不敷求特由外洋新添良機致聘技師改進以來其質味之佳與前迥不相同務希愛用國貨諸君益嘗飲之 上海總經理虹口三角小菜場對面瑞昌號 南京路福和公司 分銷處三洋涇橋福興號

烟台醴泉啤酒廠謹啓

外埠招請經理

烟台醴泉廠出品三光啤酒價廉物美久爲各界人士所贊許今爲推廣銷路起見特定外埠經理利益優厚辦法簡便如願擔任經理者請至下開地點接洽可也 上海總經理虹口三角地小菜場對面瑞昌號

最新萬痛靈
NEO VETOLIN
凡痛靈（初名）

凡痛靈係淡黃色、福康發行已七年、久經醫界公認、爲最新萬痛靈、又再研究精製一種白色、服後立刻痛止、且有催眠功效、更速更妥、適用於剛作用、頭痛、腰痛、牙痛、不眠之外、科痛、症痛、瘧疾、腸胃痛、婦女月經痛、稱神經痛、神經痛症、均能奏效、而無一切流弊、功效極確而定、價最廉、每管十片僅售三角、黃色者更廉、須多數瓶如裝及瓶均備、今外貨漲而又漲、價廉者實遠甚之

上海南市虹橋西首福康西藥店發行 各處藥房北站火車站山東路同昌祥法界林蔭路均代售各埠有售 滬杭代售處

上海中華國際糖公司啓事

謹啓者敝公司已將江蘇浙江福建安徽山東河南湖北湖南四川九省銷售經理業經訂立合同、開始組設、如有願辦以上九省區域以內之分經理者、請逕向該行接洽可也、特此布聞

廣東路A二十六號

上海富原行啓事

敬啓者敝行已受中華國際糖公司委託爲江蘇浙江福建安徽山東河南湖北湖南四川九省區域內推銷中國糖之獨家經理、所有九省區域內之經理分經理、及特派員等、請逕臨敝行接洽、並在福建路四百八十九號設立臨時辦事處、如有糖業經驗而願辦分經理者請逕臨敝行接洽可也特此布聞

國民會議昨開第三次大會◉何應欽等電陳濟棠致最後忠告◉（見國內要電）西班牙發生大騷擾◉葡萄牙新內閣組成◉（見國外要電）招商局專員郭外峰昨接事◉（見本埠新聞）

國內要電

命令

國民政府十一日令、任命戢翼翹爲陸海空軍副司令行營參謀長、陳欽若爲陸海空軍副司令行營參謀處長、董舜臣爲陸海空軍副司令行營參謀處副處長、此令、又令宋子才給予四等寶鼎章此令、

民會討論新鹽法案

施行新鹽法案原則通過交國府
農業計畫案及國民經濟委員會案付審查

昨日開會情形

開會前舉行紀念週

〔南京〕國民會議十一日上午九時、舉行第三次大會、並於開會前、先舉行總理紀念週、情形如下、

九時十分、先舉行總理紀念週、主席張繼、㈠全體肅立、㈡唱黨歌、㈢向總理遺像行三鞠躬禮、㈣主席恭讀總理遺囑、全場循聲朗誦、㈤靜默三分鐘、㈥中委吳敬恒講演總理遺教、將建國方略建國大綱三民主義及民國十三年北上宣言中關於召集國民會議之重要意義提出數點、詳爲講解、末歸納爲兩項要旨、一、中華民國之建國、非實行三民主義不可、二、謀中國之統一與建設、非先解決民生問題不可、講畢、休息五分鐘、即開第三次大會、㈦禮成、

紀念週禮成後、主席張繼宣佈休息五分鐘、至十時一刻、舉行大會、主席團到吳鐵城・于右任・周作民・陳立夫・劉純一・張繼・林植夫・戴傳賢・秘書葉楚傖・許靜芝・錢昌明・呂苾籌等、秘書處報告出席代表四百五十八人、列席代表六十六人後、主席張繼、宣佈開會、全體肅立、主席恭讀總理遺囑、

報告事項

（一）宣讀第二次會議紀錄、

（二）提案審查委員會審查報告、由彭學沛登臺報告審查經過、並提出書面報告、計審查成立者七案、爲催促國府公布新鹽法案・請政府速頒新鹽法・並限期成立鹽政改革委員會案・實行直接徵稅專充教育經費案・設立編譯館案・制止外人在華設立工廠案・設立國民經濟委員會發展農業五年計劃案・等、未成立者四案、爲修正刑法與請恢復鑛務部等、

報告文件

（甲）代表馬亮請假半日、
（乙）羅桑囊加請病假一日、
（丙）主席團主席張學良、請假一日、
（丁）續收到賀電四十五件、

討論事項

（一）催促國民政府尅日施行新鹽法、並限期成立鹽政改革委員會案、提案審委會提出、

請政府公布新鹽法案、（同上）

以上兩案提案、審委會議決、合併討論、主席朗讀案文後、首由提案代表洪陸東登臺說明對鹽商積弊、頗多發揮、希望政府、速行公布新鹽法、以杜奸商之壟斷、洪報告後、主席宣布請求發言者、共有葉秀峯黎聯奎方青儒左鐸等七人、乃依次發言、旋主席宣布發言終了、交經濟審查委員會審查、某代表起立、主張即由大會通過原則、多數附議、主席付表決、起立者多數、原則通過、交國民政府、

（二）請確定發展農業五年計劃案、（提案審委會提出）主席朗讀案文後、張任天等均有發言、某代表主張保留、與實業建設程序案內第九條第十條合併討論、主席宣佈發言終了、本案歸併實業建設程序案、交財政經濟兩組審查委員會審查、

（三）設立國民經濟委員會案、主席宣布本案先交經濟審查委員會審查、再提大會討論、衆無異議、

獅力牌雞汁

德國瑪爾大藥廠監製

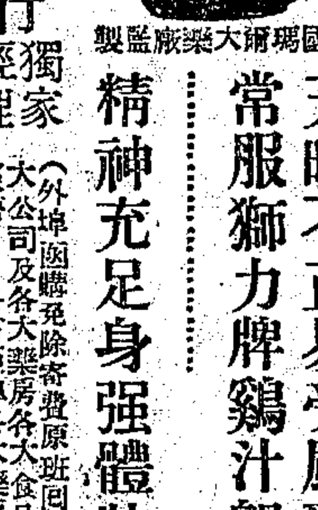

天時不正易受風邪 常服獅力牌雞汁即精神充足身強體壯

上海福煦路華達藥行獨家經理（外埠函購免除寄費原班回件）本埠三大公司及各大藥房各大食品商店均有經售……各省巨埠各大藥房亦有經售

價目 每瓶售一元 每打售十元 每箱二打廿元

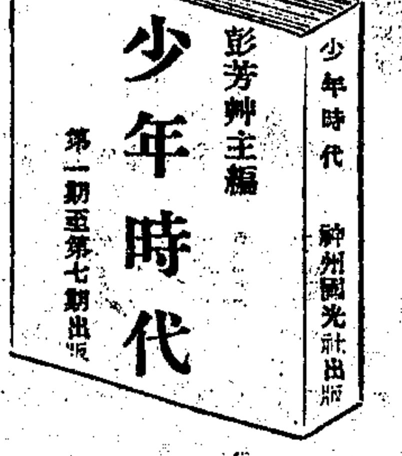

第五期要目
世界常識……芳艸
伯利先生……紫珊
玫瑰花……冰厂
職業社會學……洛三
乒乓運動……倩宇
達里斯……心南
仙人的禮物……藏芳
鹿夫和蝴蝶……林敬
科學世界（七篇）……向今
石榴子……蛮明
學校生活
學生園地
少年讀物編目
答案徵求與揭曉

第六期要目
世界常識……芳艸
傻子……冰厂
網球運動……挾超
飛馬……林敬
柏里克尼……心南
柏克和火車……倩宇
科學世界（十篇）……洛三、向今
石榴子……蛮明
學校生活
學生園地
少年讀物編目
答案徵求與揭曉

第七期要目
世界常識……紫珊
亞歷山大……心南
白哥羅……藏芳
春怨構來的……洛三
青蛙……史蕙
演說的常識……高君仁記
科學小新聞（十則）……洛三
皇后愈樣才美……則曠
籃球訓練法……倩綢
石榴子……蛮明
學校生活
學生園地
少年讀物編目
答案徵求與揭曉

定價 全年二元四角 半年一元二角 零售一角

都錦生絲織禮品

中國首先創造

漢口分行開幕紀念大減價一月

總行上海北四川路蓬路南首 分行上海三馬路石路東 漢口江漢路四一號 杭州湖濱花市路口

磁土

又名高嶺土 即白堊（或）瓷礎 俗稱陶土（或）白泥

燒瓷漂染織布造紙油漆化學工業及出口商行等均鑒

各製造廠本公司現有中國出品上好淨白精良磁土 批零售價極低廉如蒙賜顧 請即駕臨派克路十四號三樓本公司接洽或將樣品送上試用亦可

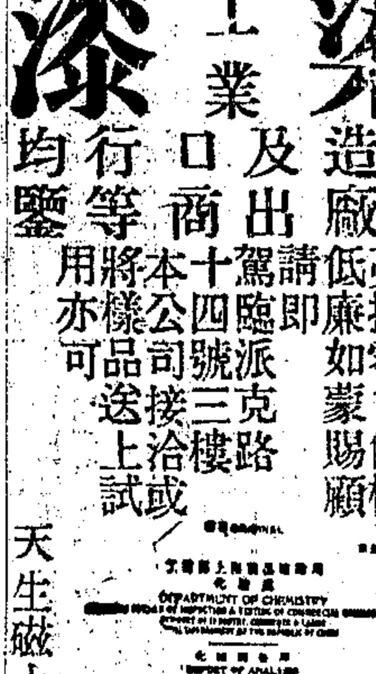

天生磁土礦業公司啟

丁靜佛烈士親友公鑒

謹啓者靜佛烈士於討閻之役在湖封附近陣亡、親友諸公於烈士生平行誼必至熟稔務祈惠賜遺片足資紀念者亦寄賜傳便鐫入同致不勝幸甚（賜文以述烈士生平事跡爲主 件請寄南京鄧烈士紀念冊籌備處）漢口市政府趙龍文啟

太原于福生兄鑒

自兄夫婦南旋後靠情悽恐、族紛興梁行公欵日多、逼索兒女、啼哭喚母、呼爺店中、影響、令人目擊心傷、見報後望兄即返晉或派妥人前來料理一切、否則兄無後顧之憂、兒女有安、落他鄉雖有至友亦束手無策、張敬之啟

崔福莊退保啓事

[illegible] 崔福莊啟

津浦鐵路管理委員會招標承辦各種廣告牌通告

本會爲提倡國貨招徠旅客起見現擬招商承辦本路各站附近空地及車站票房內之廣告牌、三等車內之廣告、如願承辦者、請於五月三十日以前到本會營業課接洽、過時無效 [illegible]

沙彥楷律師 童致楨會計師 受任代表 大有蠶種製造場常年法律會計顧問 並代表聲明禁止假冒啓事

茲准大有蠶種製造場經理部申稱本場蠶種歷年銷行蘇浙等處向爲育戶所稱道乃因此意圖牟利僞造影射者甚夥若不治標治本辦法非但敝場營業受損抑且於蠶業大有妨害茲特擬就辦法兩項請代公佈如下(一)首先破獲僞造主犯必須會同本場職員將人贓送解法院經判罰者賞格三百元從犯及販賣犯五十元以前充賞辦法自本年五月一日取消(二)嗣後蠶紙除原有商標商號外另加最顯明最不易仿造之特別標記以資識別於屆發種前登報宣佈在未經宣佈特別標記以前或與本場宣佈之標記不符者請勿冒昧購買 沙律師總事務所蘇州馬醫科四二號電話一二四四號 分事務所無錫竹場巷錢業公所電話五六六號 童會計師事務所上海泗涇路三十六號四樓

金煜 陳霆銳 吳正矱 律師代表「孫潤玉」「宋稼生仝女宋圭玉」聲明脫離關係啓事

茲據上開當事人等來所聲稱宋稼生之女圭玉去冬歸孫潤玉爲室嗣以意見紛歧發生誤會以致涉訴法院現經調停[illegible]已和平解決從此兩方永絕家屬關係各不相涉所有潤玉存在圭玉處維倫名字之金印一方當即交還潤玉此項印章外無論潤玉及稼生父女已向法院當庭銷案外[illegible]本人或稼生父女以前均未用過以之作爲借貸款項或擔保作證等事即潤玉所有對外往來及一切字據概係親筆簽名否則不生效力除訂立協議脫離家屬契據外合亟代爲登報聲明如上 事務所 陳律師博物院路二十號 金律師法租界寧波路六十八號 吳律師法租界呂班路萬宜坊三十號 ZA3162

俞鍾駱大律師受任胡兆英君法律顧問啓事

本律師茲受任爲胡兆英君法律顧問對於胡君及其營業上之一切法益負依法保障之責有侵害之者定予控究 正誠法律事務所電話一一四四〇九

余華龍 劉之謀 律師受任上海市特區市民聯合會第十九區(楊樹浦)區分會常年法律顧問此佈

茲受上開當事人委任爲常年法律顧問嗣後對於該會一切法益本律師等當盡依法保障之責 事務所白克路二號電話一〇九八三號

昭平法律事務所 律師胡振禔 胡鳳聯 受任北西藏路大成電筒製造廠常年法律顧問

事務所北京路六四號五樓四五四七四八號 電話一二三八〇 電報掛號六〇八四

張驥 錢樹聲 律師代表好萊塢照相公司股東朱麗生君推併俞禮坤君股聲明

據上開當事人聲稱前合資開設好萊塢照相公司茲因麗生不願繼續營業所有原股份現已完全出併與禮坤承受原經理職務亦經同時辭去嗣後公司營業盈虧及以前人欠欠人概由禮坤承受負責於麗生無涉除立據外特委請代表登報聲明等語合代聲明如上 張律師事務所博物院路念號 錢律師事務所白克路登賢里B念一號 ZA320

朱麗生啓事

麗生前在北四川路好萊塢照相公司所投資本刻已如數拆出所有經理職務亦經辭卸茲已另在南京路一百十七號地址創設麗生照相館(L. Sun Studio)刻正裝修門面布置內部一俟完竣即行開幕先此露佈諸希 公鑒 3223 A 乙

張濯塵律師代表上海中和製皂股份有限公司爲商標註冊緊要啓事

茲准上海中和製皂股份有限公司經理聲稱敝廠現擬製造各種肥皂其出品商標爲中和 三陽 萬祥 大生 申和 平和 三羊 三光 萬象之類不日即可銷行市上請爲呈請官廳註册以杜仿造惟在呈請註册之前應請登報通告凡有與上開各商標相同者限於七日內携同出品物連同貴所聲明異議以免日後發生糾葛如逾期無異議者則上開各商標爲敝廠專有他人不得仿造請爲依法呈請註册等情前來准此特爲代表通告如上諸希公鑒 事務所梅白格路新新坊三〇二號 電話三四六三號 甲1866

曹霖律師清理永豐泰南貨號登記各債權領欵通告

本律師代表江陰街永豐泰南貨號清理一案現已辦理結束仰各債權人即日携帶證據來事務所領取欵項勿延此啓 事務所西藏路平樂里九十二號 電話一六〇三八 ZA210

律師沈孝祥代表黃靖華 王伯華自由結婚公告

茲據結婚當事人黃靖華王伯華因意志相同性情和合於中華民國二十年五月九日下午五時在上海惠中旅舍舉行結婚典禮經本律師審查與婚姻自由原則及民法規定均相符合出席證婚並給予結婚證書交換飾物外特此登報公告 大聯法律事務所 上海北四川路白保羅路廣吉里一五〇 ZA267

陸家鼐律師受任震興公司常年法律顧問並代理註册聲明公告

茲受震興公司聘任爲常年法律顧問查該公司爲無限公司業經依法註册發給第一百廿四號無限公司執照經營抵押放款等各項業務嗣後如有侵害該公司之營業信用及其他一切法益者均由敝律師負責保障此佈 事務所梅白格路新餘里五四三號 電話三三三六六號 ZA1355

陸家鼐律師奉諭標賣王熊伯抵產公告

案查王熊伯積欠震興公司鉅二千一百餘兩業由敝律師代理訴請上海地方法院判決確定執行在案茲因王熊伯避不到案敝將抵押品浙江桐鄉縣兆豐鄉一所吳興縣公益永蘭行一所吳興縣公和蘭行一所連同各蘭行之房屋基地生財全部請求執行庭核准由敝律師登報標賣仍呈報上海地方法院核准辦理爲要特登報公告不論何人如有願意承受上開抵押物品者限於五月十號以前至敝律師事務所接洽爲荷此佈 事務所上海梅白格路新餘里五四三號 電話三三三六六號 ZA1354

鄂森 陸起 律師代表協記公司受買中央旅社緊要聲明

據當事人協記公司代表聲稱茲因中央旅社主人倪振祥無心營業願將該旅社一切生財裝修器皿另件等出賣於協記公司凡該旅社以前之舊股東股權及其他一切人欠欠人糾葛統由倪振祥個人負責理楚概與敝公司無涉爲此委託貴律師代表登報聲明以便週知等語前來合亟代爲登報如上 事務所四川路七十二號 電話一六六一號 ZA4123

中國無綫電工程學校通告

本校定於五月十五日開學所有新舊各生統希於開學前來校報到辦理入學手續再工程電信一二年級尚有餘額有志求學者即前來投考額滿不收此佈 校址公共租界愛多亞路西首新橋路八五五號 ZA1441

濟南私立齊魯大學招考男女新生

資格 投考文理學院須高中畢業 醫學院須在大學理學院醫前期二年之程度者

學級 文,理,醫,(醫前期在內)各學院一年級

考期 文理兩學院第一次七月六,七,八日第二次八月三,四日 醫學院六月二十二,二十三,四日

地點 第一次除在本校外尚在遼寧,北平,天津,太原,南京,武漢,上海,福州,廣州各地同時舉行 第二次僅在本校 詳章及報名書向本校註冊處函索即寄

蔡禹門醫師啓事

本診所已遷移法租界薩坡賽路二百八十五號(辣斐德路南面)電話三五三〇二 門診上午九點至十二點下午四點至六點 出診二點至四點 星期日下午停診

桐城張氏 貴四公後裔 續修宗譜

族譜自文端文和兩公後光緒初年續修一次距今已歷四十餘年現經族眾公議續修譜館設立城忠節祠內各房譜稿無論外省外府均限以本年國曆八月底交到以便編纂付印明春出譜幸勿延誤庶免遺漏爲盼特此廣告 ZA1277

鎮江 開沙 東馬頭陳氏續修宗譜

我族自允大公遷潤後支派繁衍已廿三世民國四年續修一次茲因族人散處各省音問久疏同族公議從事十修凡我同族迅速將各房名字生年日時住何地址任何職業詳細開明本年國曆十月底以前寄鎮江東馬頭新村陳宅或上海英租界大馬路盆湯弄高陞里成豐永金號陳裔氏代收是囑至盼 甲A3121

恕訃不週

先考占祥府君痛於國歷四月一日寅時疾終滬寓正寢謹擇五月十七,十八日在天津法租界永安飯店設幕領帖除訃告外恐有不週特此登報計聞 如蒙賜唁請寄申津兩處 不孝孤子馮文光 孤女秀娥 泣血稽顙 老九章代收 ZA4362

訃告

繼配周夫人悼於中華民國二十年夏正辛未正月十三日戌時壽終內寢距生於同治七年戊辰三月初八日子時享壽六十四歲 夫人篤修淨業茲擇於國曆五月十五日在山海關路新閘路中(江寧公所南首)陳家浜太平寺誦經設奠凡叨 親知世誼概不敢勞謹此登報赴聞 恕不另赴

杖期夫趙鳳昌 杖淚稽首 哀子尊嶽 泣血稽顙 齊衰期服孫典彝 泣稽首 喪居上海南陽路十宅

本報定價目 中國境內每月洋一元三角五分每三個月洋三元八角五分每六個月洋七元五角全年洋十四元六角(日本朝鮮同)⊙新疆蒙古每月洋二元四角⊙歐美各國每月洋四元七角⊙香港澳門每月洋二元九角 郵費先惠郵票不收

本報廣告刊例 ⊙特等(甲)登於報名下以二十六字高爲一行共念二行每日計洋三十元 (乙)登於提要前以四十字高爲一行共十五行每日計洋二十九元正 (丙)登於新聞每行大洋九角以三行起 ⊙頭等(甲)登於新聞中每行大洋二元 (乙)自封面起至封面止每行計八十二字高每版洋二百元 ⊙二等登於緊要分類廣告每行大洋一元八角 ⊙三等登於本埠附刊以二十字高爲一行每日每行大洋三角 ⊙圖畫週刊每方寸洋四元 備有詳章函索即奉

本館電話 總機 六二五二七 六二五七六 六二五七八 四線轉接各部 辦事室 電報掛號 六〇七八

本報開設上海漢口路二十四號 自始創於同治十一年即西曆一八七二年

至此已十二時、主席遂宣布散會、(十一日專電)

約法審委會 增刪約法草案

[南京] 約法審查委會今日下午三時、在會場三樓、開二次審查會、吳敬恒主席、先討論戴季陶書面提出、於第四次國民生計、增添三十五條「國家應興辦油煤金鐵礦業、並對於私人經營之礦業、予以保護及獎勵」及三十六條、一致通過、照原文加入、次討論一次會未及審查之第五至第八四章三十八條草案、經衆意修改如下、㈠五十一條即草案五十一條、刪去國家二字、於補習教育下、加「其詳以法律定之」、㈡五十二條即前五十條、「籌措」改作「寬籌」並刪去「教育基金並」五字、代以「其」字、㈢增加第五十三條、「華僑教育國家應予以獎勵或補助」、㈣增加第五十四條、「私立學校之成績優良者、應由國家予以獎勵或補助」、㈤六十一條即前五十八條、刪去「規定通則」四字、㈥增加第七十條、「國家之歲入歲出、由國民政府編訂預算決算公佈之」、㈦七十四條附則、六十九條、修改爲「各院院長及各部會長、以國民政府主席之推舉、依法提請國民政府任免之」、(十一日專電)

[南京] 記者遍訪各代表、詢問對於約法增添財政軍事兩章意見、多數主張財政章在訓政開始建國之初、確有規定之必要、軍事章則認爲軍政時期已過、大可不必、今午約法審委會、對於財政章已通過添加第七十條於草案第六十五條之後「條文云、國家之歲入歲出、由國民政府編訂預算決算公佈之、」至軍事章一致否決、不予成立、(十一日專電)

[南京] 洪陸東等擬於約法內、加入「誓行革命主義」之規定案、辦法、㈠於約法附則內、加入「凡人民必須宣誓遵行三民主義、其一切應享受權利、方得受本約法之保障」一條、㈡或於人民權利義務章、加入「人民有遵行三民主義之義務」一條

提出大會者四案 提案二一次審查

[南京] 提案審查委員會十一日下午二時半、開第二次會、審查案共四十七件、決定成立提出大會者四案、㈠陳肇祺等提、宣導華僑投資、以發展國內實業、切實保護華僑及救濟失業、以解除華僑痛苦案、㈡史志英等提、工人失業救濟案、㈢陳希豪等提、項定榮等提、樹立財政方針、實行烟酒專賣、以裕國課、減輕鹽稅紗布稅、而維民生案、建議主席團、請交國民政府者三案、㈠李範一等提、籌設西北大學、以促進西北文化案、㈡劉彥向等提、請指中央研究院基金、並設立國立首都圖書館、成立國史館案、㈢鈕永建等提、請交有關各組審查者十六案、㈠陳肇祺等提、改進安南華僑教育案、㈡方克剛等提、(甲)保障教育經費獨立之規定、地方教育經費、應佔歲出百分之三十案、(乙)劃定庚款一部、作爲民衆教育經費案、㈢馬飲冰等提、提高小學教員待遇案、㈣鈕永建等提、確定保障原有教育經費之具體辦法案、㈤張介濟等提、全國之牲畜牙帖遺產等稅、撥充義務教育經費案、㈥程滄遊等提「實施義務教育年限必適訓政年限案、以上除第一案外、除六案歸併、均建議主席團交教育審查會審查、㈦陳肇祺等提、請外交當局、向法政府交涉、令其關地政府、勿阻碍華僑黨務之進行案、㈧陳安仁等提、從速交涉解除中美洲各國虐待華僑苛例案、㈨陳肇琪等提、請由外交當局、設法催促法政府、迅予批准新訂之中法規定越南及中國邊省關係專約、以利僑商案、㈩陳玉科等提、實行新訂中法越南通商專約案、以上四案、合併建議主席團、交外交審查會審查、㈩㈠王延松等提、政府於訓政時期內、對外宜努力恢復國權、對內宜安籌人民生計、謹擬具實施條目案、㈩㈡楊中明等提、確定生產政策、利用外資、發達國民經濟、裁兵歸工、實行民生教育、以實現總理實業計劃案、㈩㈢陳斯白等提、請統一教濟行政、以利貧民案、㈩㈣徐文化等提、確定勞工政策案、㈩㈤方本仁等提、請劃武漢爲全國工業區案、以上各案、合併建議主席團、交有關各組審查、建議主席團、交廢約宣言起草會參考者三案、㈠黃宇人等提、自動廢除不平等條約案、㈡張明經等提、案由同前、㈢胡健中等提、自動宣佈廢除一切不平等條約案、決定不成立者三案、㈠楊天理等提、組織演緬界務調查團、以便會勘界務、確定疆界、免被侵略案、㈡祁錫勇等提、切實推進國民體育案、㈢錢孫卿等提、請政府明定統稅營業稅性質、並確定原則案、併入昨案辦理者一案、爲劉宗向等提、速建立國立編譯館、編中小學校教科書及學術專書案、尚待審查者十七案、㈠李升伯等提、請政府厲行保獎政策、取締外人設廠、以挽救國貨案、㈡于小川等提、請制定印花稅法案、㈢于小川等提、請免沿岸出口稅案、㈣黃宇人等提、徹底清理外債案、㈤劉宗向等提、設立全國農民銀行、以救濟農民、改進農業案、㈥董霖等提、從速擬具國防計劃、召集國防會議、以保國權案、㈦陳石泉等提「從速開發西北、以裕民生而固國防案、㈧張步先等提、剋期建築西北鐵路系統、以資開發、而固國防案、㈨劉作舟等提、確保國家和平統一案、㈩方面儒等提、裁減陸軍、確定常備兵額、及軍費支出標準案、㈩㈠程滄遊等提、現職軍人、不得兼任地方民政長官案、㈩㈡馬飲冰等提、變更省縣行政組織、以增進行政效率案、㈩㈢李峙山等提、嚴厲禁娼案、㈩㈣陳石泉等提、限期禁絕鴉片及一切毒物案、㈩㈤馬飲冰等提、扶植新聞事業、以謀輿論健全案、㈩㈥陳介石等提、解除新聞事業各種束縛、幷輔助其發展案、㈩㈦史志英等提、請國府通令各省市政府、於有工廠處、普設工兒寄托所案、(十一日專電)

[南京] 代表張任天等提、全國動員限期普及成年補習教育、以促成四權之行使案、並擬辦法十三項、項定榮等提、裁減漕糧附稅、以救濟農民案、又加重清鄉權限、以肅清盜匪案、潘秀仁等提、早日收回外蒙庫倫、以維民族而固疆圉案、(十一日專電)

兩審委會開會

政治報告案大致通過 財政審委會改今日開

[南京] 特別審查委員會十一日下午、由蔡元培召集開會、對國府所提之政治總報告案、大致通過、即擬向大會報告、(十一日專電)

[南京] 財政審委會原定今午後三時開會、因時間與政治報告審委會衝突、改至十二日下午三時舉行、審查提案凡二、㈠國府提實業程序案、㈡新鹽法案、(十一日專電)

[南京] 教育審委會、今下午開會、審查府提教育之趨向案、對張乃燕・李樹中・王卓然・張陳球・王達文・莊崧甫等十四代表提出之意見、全部通過、(十一日專電)

主席團決定 今日大會議程

[南京] 大會主席團、今下午開會決定、㈠擬定十二日大會議程、㈡推定戴傳賢爲十二日大會主席、(十一日專電)

[南京] 國民會議定十二晨開第四次大會、議程㈠訓政時期約法草案案、(約法審查委員會審查報告)㈡剿滅赤匪工作報告案、(國府送議)(十一日專電)

張學良游金焦

昨蒞中央軍校演講 向主席團請假一日

[南京] 張學良於十日晨、偕夫人于鳳至、及鮑文樾・王家楨・朱光沐・湯國楨等、乘永綏艦赴鎮、由葉楚傖陪同游覽金焦、當夜仍乘原艦抵京、因沿途勞頓、十一日向民會主席團請假一日、上午十一時赴總部謁蔣、有所洽商、下午赴湯山休沐、(十一日專電)

[南京] 張學良在曹家巷購有新宅、(係合肥李家房屋、極爲宏大、有一百餘間、張前日曾親至新宅視察、刻正修飾一切、并有張將遷往新宅之說、(十一日專電)

[南京] 軍校十一日晨七時半、舉行總理紀念週、蔣校長主席、行禮如儀、介紹張副司令講個人從前在校所得之經驗、分㈠切實研究功課、㈡寶貴時光、㈢鍛鍊健全身體、次張畧演講、望大家下刻苦功夫、完成革命事業、(十一日中央社電)

會期或將展延

[南京] 主席團主張十五閉會、但事實上來不及、因現在提案、已有百六十三案、截止十二子刻前、尚有三十餘案待提、會期或將延至二十日、(十一日專電)

新聞事業提案

趙雨時等提出

[南京] 趙雨時等提、爲宣揚黨義輔助訓政開發民智啓迪文化政府應切實獎進新聞事業案、原文如下、查新聞事業、與國家文化・社會教育・宣傳黨義・修明政治、具有密切之關係、環顧歐美各國、報紙發達、幾於無人不閱、政府對之亦無不時盡量扶掖、藉爲促進之資、即在日本、每日全國銷數約一千一百萬、以其人口七千萬計之、六人中必有一人閱報者、至我國全國報館、不過二百家、綜合日銷不及七十萬份、視英倫每日郵報之一家日銷二百萬份者、不及其半、再以人口四萬萬約計之、五百餘人始得一閱報者、國家教育程度之低落、固無可爲諱、而政府扶植之力、於此亦益見其需要之殷矣、民國十七年、交通部召集交通會議、曾經前大學院・工商部・上海日報公會代表等、分別提案、請求重行規定新聞事業使用郵電辦法、既又由上海總商會等、分呈國民政府・交通部、請求照案執行、前後亙數月之久、始由交部先定過渡辦法、以開逐步進行之端、現茲欣值民會開議、發揚文化、利導民智、實尤當務之急、爲此提出方案、請求大會通過、送由國民政府、分別令行、以爲切實輔助之資、俾竟提擷輿論之效、是否有當、敬請公決、㈠新聞電隨到隨發、原定每字二分五釐、減去五釐、新聞加急電、照新聞電價四倍收費、(理由)日本新聞電、每五十字取費三十錢、全國一律、若以中國相比較、中國用號碼、日本用字母、如中國新聞電三十八字、合一百五十二字碼、每字二分五釐爲九角五分、日本一百五十二字母僅六角二分、幾於倍蓰、且日本有每年納費二千二百元、按日報新聞電一千五百字之特約規定計之、每字不過二釐、則更極廉價之能事、又新聞電原主敏捷、排印時間計以分秒、遲則付諸虛牝、國家政治消息尤貴早時傳布、俾以安定人心、此固不待智者而明之、加急電令以尋常商電論價、殊失輔助新聞事業宣傳政治大計之至意矣、㈡新聞長途電話、照新聞電報比例、按五分之一收費、其掛號加急者、亦照新聞電話例、加倍收費、(理由)電報電話、同屬國營事業、自應一律辦理、㈢、劃一報紙寄費、取消未通汽機定價、(理由)現

廷超弟覽

自汝由湖出走、舉家徬徨、二老因急成病、兄亦手足無措、吾弟篤於孝思、偶有刺激遽萌厭世之念、於心何安、況汝病已有良醫、可望告痊、見字望速來申、或函約亦可臨診、迫切企候速臨 吳錦芳啓

廷超弟鑒

到湖始悉弟因病厭世留書出走、弟之情況兄已詳悉、病雖可惡、總能解決、切勿出此下策、[illegible]須知吾弟客寓兄家、[illegible]兄實無詞以答乃父乃兄之追問、見報速返、或通信示知、免兄爲難、至要至要 [illegible]啓

純淨補力多

純淨補力多每百立糎中・含九福乳局爾一・二〇。發芽麥膏一二・五〇。複方次亞燐鹽飴一八・五〇。野櫻飴二五・〇。矯味劑等適宜。適用於下列範圍。

諸般衰弱 凡胃呆・食退・精神萎靡・面黃肌瘦・工作過度・腦力減退・兒童發育不良・消耗性疾病之患者・以及其他弱症・服之大有稗益。

氣機各症 凡肺氣不調・稍勞即喘・傷風咳嗽・久咳多痰・服補力多極有順氣補肺祛痰治咳之功。

病後虛損 凡產後瘧後或傷寒猩紅熱等大病之後・失於調理・以致體力久不復原・飯量不振・面色不轉等情・服補力多有開胃・補血・激發體力・恢復健康之功・

代謝不良 凡因代謝不良而起之疾病・如風濕骨痛痛風等或一般頑冏之皮膚病如瘡瘤癬疣等・除相當之治療外・兼服此藥・有改良體質・促進治療之功。

含幾怪補力多

含幾怪補力多所含成分與前同。惟每百立糎中。另加幾阿蘇〇・八四怪阿寇〇・四二。功用亦如純淨補力多。而於頑固咳嗽或常患咳嗆兼吐濃痰者。以及肺癆腸癆瘰癧童癆等症・尤宜常服。

上海九福公司出品有純淨及含幾怪兩種

各埠中法藥房中西藥房以及各大藥房各大商舖均有出售

考試院公佈 第一種七月內高等行政人員 第四種七月內財務行政人員 第一種九月內普通行政人員 考試 與考諸君事先預備擬用何書？

第一要材料精湛更其是都要專家編著而不是撫拾的第二要科目完備不用東西搜羅節省時間 第三要編制適合考試院頒佈考試程序先後分明支配妥當要備以上三種條件能確盡指導責任 請備○○

考試成功三種預約

高等考試 普通行政人員考試大全 全書二十三種裝訂八冊 實價八元預約特價五元

高等考試 財務行政人員考試大全 全書二十五種裝訂八冊 實價八元預約特價五元

普通考試 普通行政人員考試大全 全書二十四種裝訂八冊 實價八元預約特價五元

◎高等考試現因編輯增一時趕印不及爲本書精審計特展期五月底出書售價照舊預約諸君統祈鑒諒爲荷

▲政藝合作社出版 上海法租界辣斐德路成裕里八號 眞美書社發行 (本埠)棋盤街中原書局四馬路衆聯書局 (代售)棋盤街啓新書局及外埠各大書坊

每部郵費二角二分

中國第一信用保險公司廣告

本公司已遷入寧波路上海銀行大樓一〇三號凡有正當職業之雇員欲覓保証者請來接洽可也 ZA1475

德國電療 白濁新手術

四川路寧波路轉角白濁專家德醫姚菊巖學理精深經驗宏博曾任各大醫院專門科主任有年對於淋濁各症有精確特效療法 況此斯症爲害之由頗不易治斷非內服靜脈注射等所能根治唯德國醫界最近發明柯爾蘭電氣療法因此淋濁性最畏電以電流用過渡法透入尿道全部使致病之細微迅速殺死則除根迅速未有復發者且療時絕無危險痛苦至新淋一經治療止痛止濁收效尤速永無後患愈後可向工部局化驗室試驗證明斷根◉診時上午十時至下午六時星期日下午停診 ZA2302

中國皮件公司 新世界遷移 大馬路開幕 大廉價

本公司開辦迄今已十餘年爲吾國籍僑界之先鋒所製各種旅行篋妝出洋用品等貨久爲各界稱許並承蒙國貨傑出茲因新世界房屋破舊不堪且地方太淺不敷應用故已擇定盆湯弄口英大馬路三百十六號新造國貨洋房開幕舉行特別大廉價以誌紀念如欲上等之貨請至大馬路如欲中下之貨請至新世界爲盼 ZA2296

中國皮件公司敬啟

艾羅補腦汁 唯一健腦聖藥

效力偉大 絕無流弊

大瓶二元 小瓶一元二角半

上海中法藥房總發行 全國分行均有出售

時評

◉銀會議中之要題

今日美參院外交委員波拉氏以無線電播音世界力讚國際銀會議之通過。謂銀價慘跌已成極大問題目前已有八萬萬人民因銀價低落而驟減其購買力。必俟各政府注意此事恢復銀之正當地位使人民公認爲一種有相當價值之交易媒介物而後此全世界半數人民之購買力始能恢復云云。夫所以使銀有相當地位與價值必如畢特門氏所主張由各國開會議定一金銀比價計劃而後可。但此項比價標準之製定必須經過慎重考慮非參合金銀兩方之情勢與各國經濟狀況之變遷通盤籌劃得一公允折中方法即難得全世界人之信仰。故此金銀比價計劃料必爲將來銀會議中最重要而又爲最難決之問題。假使苟不注意於此根本要點而徒斷斷於一枝一節則非特紛爭不已而銀之一物終必不能獲得相當之地位與價值。此全世界半數人民之購買力亦必不能恢復而此財政破產商業墮地之情勢永無挽救之望矣。此則甚可寒心者也。

接國內要電

行郵局章程、出自當年外人手訂、其時爲帝國主義者所劫持、本無利我推揚文化普及教育之意、故報紙郵遞、曲定汽機已通未通之分、納費則未通者高於已通者十倍、現雖減收六折、仍增六倍之多、且有每年僅一二月不通汽機之地、亦併在未通之列、此爲世界各國所未有、夫汽機未通之地、尤爲民智蔽塞之區、國家利其推廣、正應減低以資啓發、故急須劃一、以圖消除帝國主義之遺毒、四、航空寄報免加郵費、(理由)報紙傳播政情、貴在神速、國家剏辦航空事業、既收航空費、自不必再徵郵費、五、全國國有各鐵路發給各報館頭等長期四分之一減價乘車證一紙、以日出報紙兩大張之報館爲限、(理由)日本全國舟車、皆有新聞記者免費切符、今纔四分之一、在新聞界已屬勉爲其難、六、各機關廣告、照各報市價收費、(理由)近茲報紙原料日昂、勢難維持、在各機關歲有常支列入預算、應照普通商業廣告例、按各報市價收費、七、報館將來應免收營業稅、(理由)報館志在發揚文化、爲社會事業之一、按各國大多不收書籍稅、我國亦向不收取、應秉此原則、免去報館之營業稅、八、除軍事區域外、取消檢查新聞、(理由)黨國統一、言論本貴自由、際此訓政時期、尤須注意宣傳、喚起民衆、故除軍事區域有特種情形外、應概予取消檢查新聞、九、由實業部籌建紙廠、在未出品以前、酌減關稅、(理由)國內現無自造報紙、一切取給舶來、每年漏卮何啻千萬、近者實業部訂有興辦國營實業大計畫、應即儘先設立紙廠、以期挽回利權、在未有出品以前、并宜酌減關稅、用資救濟、(十一日專電)

(南京)獎進新聞事業案原提人趙雨時語記者、該案連署百餘人、今早已提出、此乃全社會問題、非僅新聞界一部分人之利益、吾國五百餘人、佔一閱報者、較之東西各國、相距甚遠、其故緣於政府不獎進者半、緣於新聞界不善經營者半、今救濟弱小工商業案、已經審查、提付大會、則此案之預想、當可交付大會討論云(十二日專電)

農業五年計劃

陳管生等所提辦法

(南京)陳管生等提 請確定發展農業五年計劃以裕民生案、辦法、全文如下、一、移民殖邊、移南部人民及編餘軍隊於東北西北一部、實行墾闢荒地、而東北尤屬切要之圖、蓋地接强鄰、日人窺覦於前、暴俄復窺竊於後、在此岌岌可危之際、吾政府應以快刀斬亂蔴之手段、於最短期間、速設墾務局、獎勵人民殖邊、一方可解決民生、一方可抵抗强鄰、如長此放棄、其危險程度、當爲何如、更加內地農民、無田可耕者、占大多數、終歲辛勞、亦不能得一飽、總理所講、解放農民、舍此莫屬、墾務局之組織辦法、日後再當詳細規定之、二、濬丈土地、實行丈量徵地、即就大江南北而論、荒棄之地、不知凡幾、當此民食可危之時、不謀產量之增進、以解決民生、則吾國永無安寧之日矣、故全國土地實行濬丈、既可以擴充耕地面積、復可以增加農業生產、解決民生之道、亦在乎是、三、疏治河道、吾國農業向稱發達、三江流域實極好之農業生產地、灌溉排水、莫不稱便、但如近年、水旱頻仍、災荒迭見、其主要原因、莫若河道淤塞、不利農業之耕種、根本救治之方、請政府實行測量全國河道、速行疏濬、以蘇民困、四、設立農民銀行、吾國貧農者多有田而無實、耕種者頗不乏人、往往典貨告貸、受土豪劣紳之重利盤剝、農民所受之痛苦、何可勝言、有如是之情形、農產之報酬過薄、農民之生計日艱、舍農就工、已成普通現象、遂至農村衰頹、耕地荒廢、欲救此弊、設立中央農民銀行、各省縣設分行、以最低利息貸款與農民、使農民得最後之實惠、五、發展鄉村農村教育、吾國農業教育、實施已久、雖有相當成績、而於農民方面、反未得多大之利益、此皆趨於高深學術之研究、偏重於理論方面者多、於實地應用者少、此種高深教育、固屬極關重要、鄉村之農業教育、尤屬刻不容緩、蓋吾國農民占人口之最大多數、應從實地應用農業教育、施諸農民子弟、故請政府在最短期間、於全國各縣各鄉村、遍設農業補習學校、並小學校、添設農業科、使全國人民皆有農業常識、務求人能自給自足、供人補習學校之組織辦法、容後詳論之、六、設立農村合作社、農村合作事業、應由政府扶助、共謀農村之振興、農民經濟之充裕、自爲切要之圖、請令各省縣政府各就地方情形、即行設立上列六項、確實發展我國農業之先決問題、亦解決民生之切實要素、在此一年中、首先設立墾務局、實行移民殖邊、墾務局成立後、應派員視察東北西北之土地情形、及頒布獎勵規程、告示民衆、努力宣傳、使內地人民不致裹足不前、突飛猛進、樂於就道、使不毛之地、皆成熟土、(民國二十一年實行全國濬丈之計劃、本革命建設之手段、努力進行、限期告成、則耕地面積、得以擴充、食糧得以充裕、至民國二十三年、實行修治河道、設立測量局、招聘工程專家、切實研究治水方法、民國二十三年、普設農民銀行與鄉村農業教育及設立農村合作社等、在五年中、盡最學辦完成、以求農業發展、深望吾政府從速施行、以解民衆之倒懸也、

重要提案內容

擬請恢復農工兩部案

(南京)陳管生提、擬請恢復農工兩部、重訂農業行政機關系統、以謀農業發展案、㊀請國民政府從速將實業部分爲農礦工商兩部、以符總理手訂之建國大綱、行政系統、㊁各省必須設立農礦廳、已改組之縣、應設農業局、無礦產之縣、應設農務局、㊂爲發展農業生產事業計、國省及各縣每年收入總數、應規定一最低百分率、爲農業行政、及改良生產事業之經費、

確定教費來源案

(南京)彭大銓等提請明令確定教育經費來源、以完成普及教育案、辦法、(子)完全用作教育經費的收入、㊀沙田官荒收入、以五成歸中央、三成歸省、二成歸縣市(特別市三成餘歸中央)支配、㊁遺產稅、以五成歸中央、二成歸省、三成歸縣市(特別市三成餘歸中央)支配、㊂屠宰稅牙稅、完全歸市縣支配、㊃寺廟財產(各按照其向來關係、歸縣市或地方團體支配、㊄田賦教育附加稅、完全歸縣市支配、㊅烟酒教育附加稅、以五成歸省、五成歸縣市支配、㊆凡地方原有的各種教育附加稅、除另有法令規定外、其收入概照向例辦理、(丑)一部分用作教育經費的收入、㊀庚欵及其投資之收入、㊁出產各稅、(茶捐繭捐之類)㊂消費各稅、(筵席捐娛樂捐之類)㊃房捐鋪捐、㊄營業稅、㊅所得稅、以上成數之分配另定、

工人失業救濟案

(南京)國民會議浙江代表楊培根史志英徐文元等、向大會提出工人失業救濟案、及確定勞工政策案、要點、(甲)工人失業救濟案、㊀國民政府應責成各省政府在建設經費項下撥百分之二十創辦國營大規模基本工業工廠、(如銅鐵毛織絲織)㊁政府應在最短期間、舉辦工人失業登記調查工人失業狀況、㊂各縣應舉辦簡易工廠、救濟失業各地工人、㊃厲行工人補習教育、提高工人知識、減少失業危險、㊄政府應速舉辦公共事業、如修築道路整理水利等、以收容失業工人、㊅政府應就省市所在地、先行設立公共工作介紹所、以爲工人失業之調劑、(乙)確立勞工政策案、㊀制定勞動法、㊁實行八小時工作、㊂最低工資之制定、㊃保護童工女工、禁止十四歲以下之兒童工作、并規定學徒制、女工在生育期內、應休息六十日、并照給工資、㊄改良工場衛生、設置勞動保險、㊅規定贏餘分配標準、㊆工人依法有集會結社言論出版罷工之自由、㊇厲行工人教育補助工人文化機關之設置、㊈切實贊助工人生產的消費的合作運動、㊉取消包工制、(十一日專電)

確定保障教育職務案

(南京)張乃燕等提確定保障從事教育之職務、以養成專業精神案、辦法、由立法院特定保障各級學校教職員之法規、凡從事教育職務者、須以允於其任爲原則、行政官廳及各校校長、不得以私意爲進退、(十一日專電)

扶植新聞事業案

(南京)馬飲冰等提扶植新聞事業、以謀輿論健全案、辦法、甲、經濟之扶助、㊀由國庫指撥的欵、以作發展新聞事業基金、并用資獎勵、㊁由國庫省庫每年規定經費、補助新聞機關、乙、人才之培植、㊀設新聞學專科學校、㊁在大學或學院設新聞學系、丙、交通之援助、㊀減輕電費、㊁減輕郵費、㊂航空運報以期普及邊遠區域、丁、保障言論自由、㊀非依法律、不得檢查報紙、㊁非依法律、不得逮捕記者、㊂非依法律、不得擅封報館、㊃非依法律、不得查扣報紙、㊄抨擊官吏施政錯誤、不得認爲反動、戊、創設國際宣傳機關、㊀設法與國際電訊社聯絡通訊、㊁由國家設立大規模之國際通訊社、(八日專電)

施行禮教與倡導輿論案

(南京)導淮委員會副委員長浙省農會出席國議代表莊崧甫氏以際此訓政時期制定統一、建設工具之約法不可不有須導民衆一致擁護之工作、爲培養民德宣達民情起見、特向大會提出施行禮教倡導輿論兩案、其辦法如下、㊀施行禮教以養民德、(辦法)由國民會議、延聘國內精通孔子禮教之人、與熟悉總理遺教之人、合組禮教委員會、依照總理例舉之忠孝仁愛信義和平之精神、制定適合國情及現代社會之禮教、及市村通行公約、就地縣原有孔廟、設禮教堂、切實推行宣傳、堂中崇祀孔子及總理其原有配享諸賢、悉仍其舊、並於每年或三年仿古賓賢與能之意、制定褒獎貶戒方法、務使忠孝仁愛信義和平之固有道德、有進無退、㊁倡導輿論以達民情、(辦法)由國民會議、選舉國內老成碩望、幾人至幾人、組織國民輿論委員會、然後由會延聘富於政治經濟社會之學識經驗若干人、並於各省交通衝要設通訊處、一本正義著爲言論、或搜集政象利病、酌量報告及宣傳、遇有各方隔閡及誤會、隨時爲之疏通解說、期於了悟、右提方案、是否可行、敬祈大會公決、(十一日專電)

瀋外交協會電請收回旅大

(南京)瀋陽外交協會電張學良及東北國議代表云旅大安奉綫早已滿期、延未收回、日本軍警到處殺傷華人、鄭局抗不撤退、日僑多販賣毒物、窩藏胡匪、種種暴行、忍無可忍、請於國議席上、主張立刻收回旅大及安奉綫、取消駐軍日郵、並令中央及地方外交當局、力行革命外交、(十一日專電)

蔣主席昨宴北方代表

(南京)蔣主席十一日午在勵志社、宴遼吉黑平津察熱綏哈等處國議代表周作民等六十餘人、張繼・吳鐵城・張厲生作陪、先在餐室分向各代表見面、談話一時許散會、定十二日午、宴冀豫省代表、(十一日中央社電)

讀遺囑應否省略問題

(南京)民會某代表提議、總理遺囑、最近主張開國民會議、及廢除不平等條約、現民會已經開成、不平等約亦將廢除、則遺囑精神、已經實現、今後應否省略誦讀、待公決、(十一日專電)

代表宴席上之素筵

(南京)十日晚考試院宴全體代表特備素筵兩席、查代表中持長素同席者有福建省主席楊樹莊・湖南代表張炯・曾省齋、安南代表陳鑠琪、由銓敘部長鈕永建、海軍部次長陳紹寬、考選會專委謝健許炳堃作陪、謝許亦持長素者云、(十一日專電)

何應欽等忠告陳濟棠

爲久陷匪患諸省同胞請命望陳勿爲破壞統一之罪人

(南京)何應欽・何成濬・何鍵・魯滌平・張副司令鈞鑒、國民會議各代表・各院長各級黨部・各省市政府・各路總指揮・各軍長各師長・全國各報均鑒、本日致廣州陳濟棠電文、廣州陳總指揮勛鑒、日前接閱鄧澤如同志等陷日通電、撫拾蜚語、肆意攻訐、祇圖發洩私忿、不惜動搖國本、舉國駭異、斥爲不祥、惟以鄧古既爲中央監察委員、復自附於提案彈劾之形式、中央監察委員會、若能爲適當之糾正、吾人猶深冀不致引起政治上之糾紛、乃蔡張李張吳五監委之勸告、未能促鄧古之諒解、而兄等又突有江日之通電、與如主席因兄之異動、不得已而離省、且聞兄積極準備軍事、威脅中央、曩昔張唐謀闔之所爲、兄會痛斥其不韙者、今乃甘蹈其覆轍、此應欽等所爲大惑不解、而不得不爲兄痛切言之也、數年以來、反抗中央之軍閥、無不自取崩潰、而本爲革命軍人、忽又背叛革命者、其滅亡尤速、兄今者或以指摘中央之詞自解、而不承認爲背叛革命、然鄧古通電到京、蔣主席即呈請中央審查議處、其他誤會之點、蔡李等五監委、亦多有說明、兄等果有愛護黨國之誠意、自應取消前言、停止一切行動、對於胡先生個人之事、吾人果有意見、儘可以黨員立場、獻意於黨、如黨未准胡先生辭職、而政府或個人擅自處置、則黨自不許啓個人擅權之漸、如黨欲留胡先生在京任職、個人亦不應有獨異之主張、以強迫胡先生離京、總之、此爲黨內之事、吾黨黨員、祇有聽命於黨、服從黨令、胡先生既爲黨員、其行動亦必以黨之公意爲依歸、非任何個人、或少數人所可違反黨義、越俎代謀、況兄爲軍人、尤應服從黨義、免蹈武力干政之嫌、若必以私人之意氣、少數人之成見、一意孤行、不惜破壞黨國、誠爲背叛革命而不可得矣、廣東誠爲財賦之區、究屬一隅之地、何能與全國爲敵、昔總理能以廣東爲革命策源地者、以其主義有組織、而自身爲最偉大之領袖、今兄何所恃乎、兄雖擁重兵、積厚貲、自審孰如陳炯明、陳炯明在粵功非不高、望非不重、以一念之差、身敗名裂、永爲恥笑、回思十一年北伐之役、長驅入贛、本可直搗幽燕、以陳炯明在後方叛變謀亂、乃至全功盡沒、陳炯明之罪、不僅背叛總理、尤在阻撓義師、今赤匪肆毒於湘鄂贛諸省、我革命軍人、竭數月之力、從事圍剿、方在澈底肅清之中、若兄又挑起內戰、妨碍我剿匪計劃之完成、授赤匪以重延殘喘之機、兄之罪將更浮於陳炯明矣、兄或惑於政客之煽動、以爲廣東一經發難、西南各省、皆將響應、然鄧古陷電距今已旬日、兄之江電亦及一週、孰則起而附和者、雲南龍主席、以爲義正詞嚴之聲討、可知公道自在人心、天下厭亂久矣、兄奈何復受反動政客之欺、而猶不自知耶、又聞兄將西結張桂、以爲外援、姑無論張桂平日對兄恩仇何若、能否甘爲兄用、而兄一旦反顏事仇、引狼入室、能保部下皆不携貳乎、至改組派乃共產黨之化身、不僅破壞黨國、且曾以廣東燒殺之禍、全國國民、視爲洪水猛獸、廣東同胞、尤爲切齒痛恨、今聞鄧古赧顏、勾結叛國、使我革命軍人、爲虎作倀、爲匪張目、是數年來將士奮不顧身、艱難締造、以鞏固革命根據地、而得有今日統一之局者、皆將復中赤黨共產黨之狡計、而爲之破壞無餘、不惟總理在天之靈、無所慰藉、廣東人民與兄之部屬、亦將作何設想、而兄更何以自安乎、北伐之初、廣東一省之財力、足供國民革命軍全部之餉源、今兄所部連新裝各部、僅共五師兵額、而月索餉項至四百三十萬元之多、廣東一切建設事業、皆無從設施、以恣兄之取求、猶不足、則在梧州悉索廣西之所入、月計亦在五十萬元以上、不特全國部隊、得之厚、無與倫比、即古今中外、亦無此餉例、若兄猶不知厭足、廣東廣西之人民、能長受此朘削乎、兄之部下、能不興撥弄之心乎、兄若執迷不悟、則天下後世、必將謂兄既以兵威驅逐地方長官之陳主席、復以武力威脅中央干涉黨政、此何如事、兄能忍受之耶、應欽等素知兄能明是非辨利害、無論爲公爲私、當不致出此、兄今日背棄中央、則政治之生命俱絕、兄仍能擁護中央、則革命之光榮永存、吉凶禍福、在兄自擇、此時能否剿滅赤匪、以救吾民、其關鍵尤在兄之一身、赤匪禍國至深、燒殺之慘、曠古未有、若再任其蔓延、我輩同無噍類、應欽等負責剿匪、憂國至切、敢以最大之熱忱、爲久陷匪患之諸省同胞請命、謹致最後之忠告、以盡我久共患難同袍之職責、倘冀採納忠言、以除私見、合力勦滅赤匪、善保數年來致力革命之歷史、勿爲破壞和平統一之罪人、須知廣東爲中國之廣東、非個人所得而割據、軍

補品 人中寶

四大效能 補 精腦血氣

男女老幼 寒熱體弱 虧損虛弱 皆相宜

大瓶二元 小瓶一元二角

上海四馬路 太和大藥房發行 各埠藥房均有代售

健胃消食劑 胃錀藥片

能補助胃力之不足
能增進消化之速率
能肅清胃腸之宿食
能通利二便之積塞
故凡胃力衰弱消化呆滯
食積氣阻飯量減退以及
大便閉結內熱胃火等情
速服此藥定能立見奇效

●大瓶一元內裝一百廿片● ●小瓶五角內裝四十八片●

上海四馬路 中西大藥房 發行 (全國各大藥房均有代售)

葳蕤 唯一脫髮重生之良劑……

發髮藥水 枯髮葳蕤 屢試屢驗

上海中法藥房總經理

每瓶二元 全國分行均有出售

凡拉蒙

各大藥房均有出售

專治各種疼痛奏效如神
對於心臟並不損害
日間服之不覺疲乏
常服亦無絲毫流弊

隊爲國家之軍隊、亦非個人所得而私有、況革命之軍隊、與革命根據地、豈容以一二人之故、自毀其革命之歷史、甘爲黨國之罪人、懸崖勒馬未失爲勇、含刀成佛乃爲仁、惟善人能受善言、惟望兄恕其狂直、而省察之爲幸等語、冀全國同胞、全黨同志、一致主持正論、以促其最後之覺悟、補保和平統一之局、黨國幸甚、何應欽何鍵何成濬曾滌平、

海外代表 請胡打銷辭意

〔南京〕海外代表以奉各埠總支部全體同志之囑託、須乘此次出席國民會議之便、代達衆意、親往懇問胡漢民氏、並請打銷辭意、共維黨國、特於九日先行晉謁蔣主席、深蒙優爲款接、表示同情、旋推蕭金山代表黃伯燦、於十日上午十一時往胡私邸謁胡、胡表示血壓尚高、擬遷地異域休養、以和平統一主張期諸各代表、黃以已得悉胡近狀、不欲多擾、即興辭、十一日午後、再謁蔣主席後、然後約同各海外代表、同往謁胡、（十一日專電）

粵事在調停中 閻提巨欵匯廣州

〔南京〕某要人談、粵事具體辦法已定、正在調停中、中央方面尚望胡打銷辭意、仍共負黨國責任、（十一日專電）

〔南京〕粵事發生後、各要人均在斡旋之中、張繼良亦電致粵方、對各事多所解釋、（十一日專電）

〔南京〕閻於六日由大連向東京銀行、電提二百萬匯廣州、廣東海關前星六已移沙面、古應芬派員設置複關稅事務所、各國決抗議、因現無正當出面者、故尚未發、（十一日專電）

〔南京〕英人息、廣東軍號稱五萬、廣西軍號稱二萬五、實則可調動者、不到一半、（十一日專電）

兒童活潑肥美多麼可愛、然欲培成可愛的兒童端賴體質强健的乳母

補血、健胃、生肌、壯體、久著神驗、尊內如患血虛、少乳或乳水淡薄無力者及小兒萎黃多病孱育遲緩者取之常服、定收母健兒肥之效果

價目 小瓶一元二角 大瓶二元

上海五洲大藥房發行 各埠

多咳傷肺 速服 唐拾義久咳丸

上海廣西路角 父子大药廠發行

每瓶一元二角各埠均有經售

中英政府化驗註册

姚佐頼除根白濁丸

本醫生發明此丸會在全國註册局審定國民政府特工商部商標註册淞滬衛生局化驗證明上海特別市衛生局化驗證明英國政府註册藥性和平無攻伐瀉濁之弊有消毒止痛之功專治新久五淋白濁不論體濕熱或花柳傳染有痛無痛者均能保證患者藥到病除永不復染患此症者不可不試 每瓶二元小瓶一元

●中外各埠各大藥房均有出售

●總發行所上海三馬路大舞台對面姚佐頼大藥房謹啟

農礦部化驗合格證書

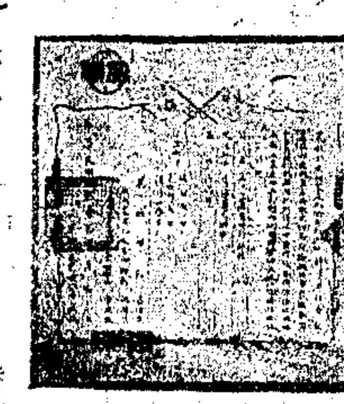

香港政府驗合格證書

海鷗商標 國貨天然肥田粉 南華各省早已馳名

本公司發明採用鳥糞磷質原料在滬設廠並聘有世界最著名之化學師配製肥田粉確爲國貨中首創獨一無二之天然肥田粉以之培壅植物實較其他外貨有過之而無不及早經農礦部化驗證明發給執照爲據又經英政府化驗師化驗証明有益農產且絕無損壞地土之弊屢經各地農人試驗一致贊謂爲最廉最美之上品備蒙各地同胞採用則收穫時必得倍蓰之利可預卜也如承 代理請至本公司接洽無任歡迎

華北總發行 四川路二三五號 電話一二一二三

上海中華農礦有限公司謹啟

平實業博覽會 組織常務委員會 在實部設事務所

〔南京〕北平實業博覽會組常委會、指定李煜瀛・王正廷・孫科・朱啓鈐・葉恭綽・胡若愚・張學銘七人爲常委、推朱啓鈐・葉恭綽等、赴平察勘會址、規畫建築、並就實部內成立事務所、先設秘書處、派鄭洪年爲秘書長、張軼歐等十餘人爲秘書、（十一日專電）

王正廷報告 法權交涉程序

〔南京〕外部十一日紀念週、王正廷報告、謂辦理外交、應有期間以爲之限、本月四日頒布管轄在華外人實施條例規定、自二十一年一月一日起實行、此與關稅新制規定、自十八年二月一日起實行者同有一期間限制、中國政府既已頒布管轄外人條例、則屆實行時有重大犧牲、亦所不恤、剩距實行期尚有數月、有數國手續尚未辦完、對此數國、仍可賡續討議、惟在本年十二月三十一日前、不僅須其簽字、且批准等手續、均應履行、至民國二十一年一月一日以後、均屬司法範圍內之事、在此期間以前、如法庭之組織、法官之任命、諮議之聘請、房屋之設備、經濟之籌劃、亦係司法方面工作、今年除撤消領事裁判權外、其餘收回租界租借地等事件、剋正加緊工作、遵照中央意旨、一如恢復關稅權之辦法、就期進行、（十一日專電）

毛炳文師 搜剿甯都殘匪

〔南京〕毛炳文電京、本師剋正協同五師、搜剿前進、約一週內可將甯都恢復、股匪主力、仍在甯都西北、迭經痛剿、極形狼狽、（十一日專電）

〔南京〕二十四師長許克祥、十日電京、該師已過廣昌、向甯都進逼、一部由南豐出發、跟縱前進、（十一日專電）

分三區勦崮匪 韓令各軍

〔濟南〕韓令各軍分三區勦抱犢崮匪、陳耀漢師在東南區、馬騰蛟旅在北區、谷良民師在西區外、王均部在西南面堵截、（十一日專電）

〔徐州〕路訊、抱犢崮匪、大致已平、韓令谷良民師留勦殘匪、餘部多已北返、馬陳各部亦分別返防、王均指揮之陳傳文團、已回棗莊、（十一日專電）

〔徐州〕軍訊、第七師駐防韓臨滕沿線護路之四十一團、調防返徐、遺防已由四十二團北開接替、（十一日專電）

王師佔馬良坪 王陵基任施鶴綏靖 華容屬殘匪已潰竄

〔漢口〕王光宗部十日由歇馬河進攻賀匪、激戰竟日、十一進佔馬良坪、據報、保康已無匪踪、（十一日專電）

〔漢口〕蕭雲龍部奉令移防潭川光山一帶、一部已進抵寨河、會同吉鴻昌師、搜勦殘匪、宋埠防地、由蕭之楚師接替、（十一日專電）

〔漢口〕郭汝棟十一將師部移駐陽新、警備旅一三兩團及旅部全開漢川、蕭之楚師補二團俟該旅到後、即開漢、轉赴陂、（十一日專電）

〔漢口〕羅卓英十一赴蒲圻防次、（十一日專電）

〔漢口〕何成濬電令王陵基担任施鶴綏靖、羅啓强旅歸其指揮、王十一日電何、請示方略、（十一日專電）

〔漢口〕何鍵電行營、請飭監利駐軍會剿白螺磯殘匪、（十一日專電）

〔漢口〕楊虎城電漢、牛首春殘匪、經張鴻遠擊潰、有逃竄鄂北竹谿模樑、請飭屬堵截、（十一日專電）

〔漢口〕謝彬電告、該師劉團擊潰鄂豫邊高岔坪大畈等處赤匪斬獲百餘名、（十一日專電）

〔漢口〕軍訊、孔匪荷寵爲七師九師、三四兩日由萍鄉進犯、經朱耀華旅擊破於石觀、斃匪甚衆、王光宗部克復歇馬河後、奉令向馬良坪賀匪追勦、斃匪營長十四名、匪徒無數、（十一日專電）

〔長沙〕赤匪湘北游擊大隊長任熙率全部、向岳陽保安團投誠、長瀏間赤匪、經陳光中部擊退、竄瀏北、（十一日專電）

〔長沙〕華容屬層山藿田溝等處、尚有赤匪殘部約千人、恃險頑抗、意圖復逞、我新十一師副師長馬昂山、七日調段仲戡殷實誠兩團、會同十九師李國鈞旅、及莊文樞・李國鴻各團部隊、一由狀元街之綫、挺向三岔河進剿層山赤匪、一由石山門之綫猛進、一由鼓樓市之綫推進、經與匪激戰四小時、衝鋒數次、斃匪百餘名、奪獲甚夥、匪勢不支、狼狽向探桑湖方面竄逃、剋正分途跟踪追剿、（十日專電）

〔長沙〕新三十一師王旅長育瑛、八日由萍鄉電省、略稱、頃據探報、武功山一帶殘匪、經我向團連日率部四面奮勇進剿、斃匪數十、奪獲匪械甚夥、殘匪不支、紛紛四竄、現我軍正分途進剿、向團已進駐太安里等語、（十日專電）

〔長沙〕何應欽八日復劉建緒電、略稱東末電敬悉、承示第二期勦匪計劃、業已完竣、第三期計劃、現已開始實施、并親臨督剿、甚慰等語、（十日專電）

晉編借欵過付

〔北平〕晉編借欵今在津過付、由謝宗陶及山西省銀行常某具領、同時過付捲菸稅欵六十萬、晉省府河北省行存欵四十萬、共二百萬、十二日可運平、商震俟欵到、即返晉、（十一日專電）

安南代表晤王外長

〔南京〕安南華僑代表陳肇琪、昨晤外交部長王正廷、將安南華僑痛苦情形、詳爲報告、並代表安南北圻南圻中圻高綿各部份華僑公意、希望中法新定越南商約之實施、王將交涉經過情形答復甚詳、並謂最近進行甚爲順利、法方已有批准之意、大約最短期間內、即可實施及派遣領事、（十一日專電）

金城銀行京分行開幕

〔南京〕金城銀行南京分行、十一開幕、中央各要人、多往賀、並致贈品、由該行總理周作民經理吳延清等、殷勤招待、（十一日專電）

唐柯三電告康藏近狀

〔南京〕唐柯三電蒙委會、謂達賴侵康部隊未撤、稍緩進行調查、（十一日中央社電）

〔南京〕蒙藏會派赴西康調解康藏糾紛專員唐柯三電京、謂已到爐霍、請迅催達賴代表、速赴西康、以便會同解決、（十一日專電）

班禪定期宴新聞界

〔南京〕班禪定十三日午宴報界、報告來京經過、俟國議閉幕後、謁蔣主席、對解除蒙民痛苦、保障邊陲辦法、有所陳述、（十一日中央社電）

瑞使報告滬使館辦公

〔南京〕瑞使賀德曼函外部、謂瑞使館在滬賃屋、已開始辦公、本人日內來京、（十一日中央社電）

監院調查裁釐竣事

〔南京〕監察院前派[illegible]覺王廣慶等、調查各省裁釐情況、剋已抵京、聞調查所得之陽奉陰違情形甚多、剋正整理呈報中、（十一日專電）

首都紀聞

〔南京〕滬市國煤產銷總聯合會代表張子廉等來京、向中央請願、並呈鐵部、請減國煤運價、以恤商艱、（十一日專電）

〔南京〕中蘇會議剋仍討論中東路問題專門委員屠慰曾王曾思、擬日內謁外王請示後、即北上、（十一日專電）

〔南京〕十一日市黨部紀念週、市執委樓桐蓀講演本黨政策與和平統一、市府紀念週、秘書長馬壽華演講總理兵工政策、（十一日專電）

〔南京〕交部核准全國電台、五月十五日起、一律擬發國際電報、（十一日專電）

〔南京〕據太平洋公司息、自即日起、中美間互發之政務電報、概照尋常報價、減半徵收、以示優待、（十一日專電）

〔南京〕內政部聘許爾璽朱玉峯等八人爲各省視察員、（十一日專電）

〔南京〕實部江浙漁業事務所接收後、改爲江浙區漁業事務局、派韓有剛爲局長、（十一日專電）

〔南京〕王伯羣剋在杭、定星期四返京、（十一日專電）

〔南京〕教部倡辦首都民衆教育實驗區、由市教局籌備、定十三開第一次設計委員會議、（十一日專電）

平漢路煤車出軌

〔北平〕平漢煤車十日午夜、在新鄉南忠義車站外出軌、五輛車倒軌外、路局剋正派工修理、交通即可恢復、（十一日專電）

祁大鵬談法權交涉

〔北平〕祁大鵬今午由京抵平車站、語記者、赴京係報告工作情形、法權問題、外部爲尊重國府意旨、按照國際間如日土等國先例、已於五五宣佈撤廢、並決定二十一年元旦起實行、此係予各友邦以自覺時間云、（十一日專電）

法考察團員違背合同

〔北平〕中法學術考察團法團員、在張垣自動攝製影片、違背合同規定、平學術界將提抗議、爬行汽車定十二由張垣西開、至百靈廟、候我國團員、候褚民誼在該處會合後、出發西行、（十一日專電）

天津益世報快遞到滬

要明瞭北方情形請看益世報

上海分銷處三馬路石路大新綢緞局樓上新聲通訊社 乙特3215

寄航空信 簡便迅速

南京北平綫 除星期一外每日上行下行各一班 經過徐州 濟南 設站停落

京平綫開航初期 專運郵件 暫不載客

上海漢口綫 除星期一外 每日上行下行各一班 經過南京 蕪湖 安慶 九江 設站停落

漢口宜昌綫 每星期上行下行各三次與滬漢綫連接 當日直達 經過沙市設站停落

空中旅行 穩捷舒適

滬漢綫因郵件增加乘客擁擠自五月一日起往返客票價目略有增加希乘客注意價目表及詳細章程函索即寄

中國航空公司啓 上海廣東路三號 電話一一〇九五・四・三

兜安氏秘製保腎丸

背痛腰痠 風濕痛 膀胱發炎 神經痛 小便諸症 四肢腫 諸般虛弱 頭昏痛 治以此丸 必奏功

上海江西路四八九號兜安氏西藥公司謹白

各埠藥房均有出售

白馬牌電池

最經濟之乾電池來了

諸君所用之手電筒宜配以新穎「白馬牌」整體電池則不獨光强力足經久耐用且最經濟最合算

各大電器公司各大百貨商店及各五金店均有出售

北京路四十七號

總經理金海貿易有限公司

電話一七四九一

利考電燈泡

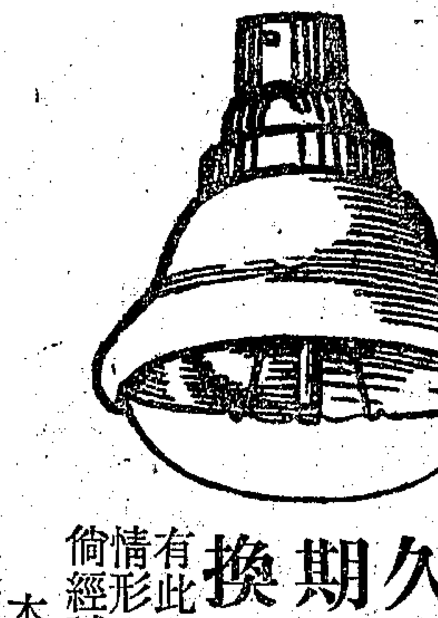

利考燈泡初次到申

燈泡連罩構造精奇

式樣美觀光線雪明

燈絲耐久保用兩年

期內損壞掉換免費

逾期破碎只取半價

有此情形**實在便宜**

倘經試用定所歡迎

本埠發行所愛多亞路廿九號三樓

法商喬才洋行　電話一三〇〇一

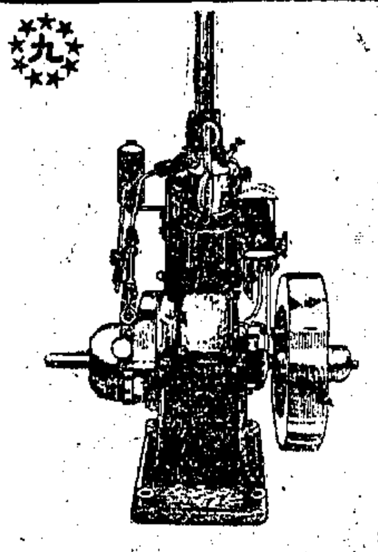

輕便立式 狄塞爾式 **柴油引擎**

用油省・機身堅

搬運便・價格廉

最用於灌溉農田・碾米榨油

・及鄉村發電・最爲相宜・

六匹半馬力・十六匹馬力

二十匹馬力・均有現貨

欲知詳情・請即函詢

厚生機器廠

總事務所　江蘇常州西門鎖橋

滬事務所　愛多亞路廣西路口

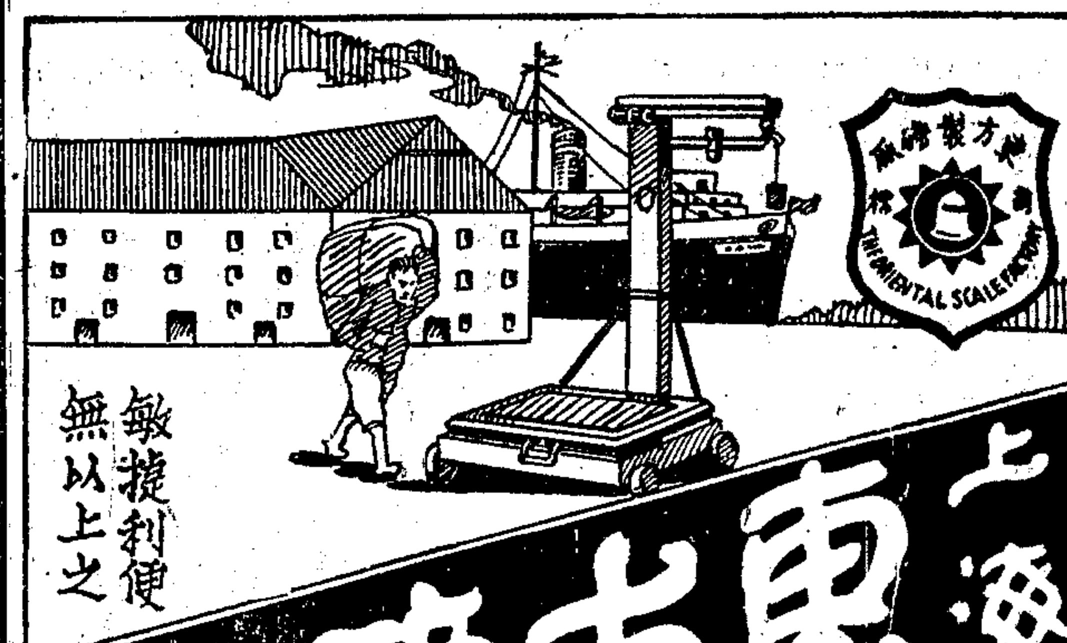

敏捷利便無以上之

上海東方磅廠

招請各埠經理　章程函索即寄

蛋子磅秤　製造精良　準確耐用　價廉物美

代理處：漢口運昌公司　無錫振華五金號

發行所　西華德路五十一號　電話四四八六四號

國內要電二

興隆縣東西陵被盜掘

▲北平　冀興隆縣東西兩陵、近忽發現匪人盜掘、該縣偵緝及兩陵守衛、已將盜墓匪劉滿劉進傘獲、即解省府法辦、（十一日專電）

北平焚燬大批烟土

▲北平　天安門前、今焚燒烟土二萬餘兩、（十一日專電）

北平要訊

▲北平　東北工兵共六營、近奉中央令、改編爲工兵獨立第一團、昨已更換番號、

▲北平　白鳳翔派員赴多倫購馬、電請于學忠飭屬協助、並免稅、（十一日專電）

▲北平　劉桂堂在濮陽安設無線電台、電請冀省府、飭平電台與通信、（十一日專電）

▲北平　平菜商罷市潮、已有辦法、今日起恢復原狀、加佣說將來再議、（十一日專電）

▲北平　胡若愚定十二日宴國聯婦孺販賣調查團、（十一日專電）

▲北平　冀省黨部函請省府、令開灤礦局取消每週停工二日辦法、藉維數萬工人生活、（十一日專電）

▲北平　平市府令各局云、各局科員以上職員、均由市府任免、（十一日專電）

陝公路人員養成所開學

▲西安　陝省公路人員養成所、十日舉行開學典禮、（十日專電）

涇陽駐軍剿匪大捷

▲西安　涇陽駐軍剿匪大捷、俘獲匪首梁掌娃等四名、救出肉票八名、（十日電）

潢川破獲赤黨機關

▲漢口　李鳴鐘電告、在潢破獲赤黨機關、搜出暴動新計劃、及二次防守戰略、行營已轉報中央、（二十日專電）

湘省府籌備剷共紀念

▲長沙　省府派黃雲籌備二十一日剷共四週紀念、（十一日專電）

兩輪因霧重擱淺

▲香港　今日霧氣之重、爲近年來所罕觀、大美之克里扶總統號與奧東之太平輪、俱在香港外擱淺、但未幾即脫險、未受大損、不致變更航期、（十一日專電）

興化被擄教士脫險

▲香港　四月二十二日在閩省興化附近被擄之西班牙人泊拉特主教・安德士神甫・及中國牧師一人・神學學生一人、均已脫險、（二日路透電）

徐東運河水勢暴漲

▲徐州　路訊、徐東運河水、暴漲盈丈、（十一日專電）

梁軍鄭旅待命赴皖

▲揚州　梁軍鄭旅、十一赴高郵集合、待命赴皖、電請督署咨皖及沿途友軍、（十一日專電）

國外要電

西班牙大暴動

王黨選舉宣傳激動民憤

民團開槍彈壓釀成流血

商店閉門

交通停頓

▲國民社十一日瑪德里電　西班牙京城昨夜以帝制派選舉宣傳、引起暴動、民間飽受虛驚、今日侵晨市內各要隘悉由民團扼守、軍隊則整備待命、一切交通暫停、以資戒備、蓋昨夕有新成立之獨立帝制協會、雇汽車數輛游行通衢、高呼歡迎復辟推翻共和口號、頓時市民麕集攻擊呼口號者、覆其汽車焚之以火、嗣復擁至帝制派機關報ABC報館、欲圖攻入、警察驅逐無效、乃開槍彈壓、致傷二十餘人、斯時帝制派游行消息已遍布全城、一時居民紛紛結隊游行通衢、高唱革命歌擁護共和、迨且始已、當紛擾之際、有軍械庫數處被刦、並發生小衝突數起、復以共產黨煽動其間、秩序更形混亂、且汽車夫因同事一人爲帝制派所傷、勢在垂危、又有全體罷工之勢、現當道已暫行封閉ABC報館、並因搜查館內藏有軍械子彈、顯有準備反動情事、又出票拘其主人、

▲路透社十一日瑪德里電　昨夜騷擾頗甚、內務部外槍聲時作、並有人爲暴衆所殺、暴衆在陶勒杜街搶軍械店三家、取其軍械以襲民團、然後又至某報館以石投擲看護報館之民團五十人、民團向空開槍、示威者奔避、互相踐踏、男女咒駡不絕、民氣浮動、但尚鮮嚴重的不軌行動

▲路透社十一日瑪德里電　昨夜騷擾中共死二人、政府後即發表宣言、留無論右黨或左黨、苟有欲擾亂治安者、當視爲共和之敵、今日內閣會議將設法實施此項決議、文藝俱樂部通過一議案、要求㈠民團立即解散、㈡內務部長辭職、㈢各宗教師驅逐出境、

▲路透社十一日瑪德里電　政府雖宣布騷亂業已終止、但今晨仍有暴動、縱火焚燒耶穌教總部、衆環立以觀、

▲路透社十一日瑪德里電　社會黨工團勸工人復工之努力、完全失敗、電車街車及地底火車皆不能按時駛行、許多工廠與工場已停止工作、聞四鄉有大隊工人向京城進發、現通城之大道、均有軍隊巡邏、商店多已閉門、此次騷亂、多由當局開釋貝倫圭將軍所致、工人指爲政府懦弱、而不知貝氏並未受軍事控訴也、暴衆縱火焚燬道姑院、幸院中之人先期避去、許多有名帝制黨員現已逃匿、

葡新內閣組成

▲路透社十一日奧斯陸電　農黨領袖下院議長柯爾斯泰氏已組成新閣、

法國總統選舉

明日在凡爾賽宮舉行

杜美爾白里安有望

▲國民社十日巴黎電　法參衆兩院議員將於星期三集合於歷史上有名之凡爾賽宮會議廳選舉新總統、按照向例、投票將畢、所餘議員中未投票者、皆一一唱名招喚、迨旣竣事、乃開櫃檢票、在第一次或第二次投票中、必須已獲得過半數者、始克當選、及選定之後、當選者立即乘專車至總統府、以選舉結果通知滿任總統、按衆院議員六百零八名、參院三百五十名、但除疾病或因事不到外、此次投票恐將不足九百人、選舉會將由參院議長杜美爾開幕、但當投票時因杜氏與副議長李白倫俱在候選總統之列、將由他人主席、

國聯一再疏忽

致俄公函竟告遺失

疑有人故弄玄虛

▲國民社十日莫斯科電　此處報紙對於國聯秘書長德羅孟氏郵致蘇俄政府邀請參加泛歐會議公函之遺失、頗爲訝異、該公函因遺忘之故、付郵時並未掛號、尤奇者第一次邀請之公函即未列日期者、亦以誤書冰島政府而未能送達、故一般輿論謂頗倒錯亂之事、偶亦有出人意外者、否則必有人故作玄幻、以阻蘇俄之出席該會、刻該原函之全文、已由日內瓦電達蘇俄之外交委員矣、

召集國銀會議

英美法不願居發起之列

▲路透社九日華盛頓電　國際商會今日未有辯論、即通過提案委員會昨已審定之召集國際會議、以謀解決目前銀問題一案、此案旣經通過、乃發生就將召集世界銀會議之問題、許多方面指出兩點、第一、此案未指定以何國爲領袖、第二、大國泰半不願有何舉動、至於美政府則早已表明不願首先發起之意、聞代表美國西部銀鑛業之參議員金氏、即促成此案之通過而允許在國會中主張此項會議者、且有不敢自信必可成功之說、英法亦未必肯爲銀會議之主動人、中國當然爲最希望此會成功之國、但中國有否領導此項運動之充分力量、殊堪疑問、墨國亦然、或謂日本在對華貿易中有極重大關係、或可發起、但參加國際商會大會之日本代表所表示之意見、並不與此相合、蓋以日本見解、此後容有變更也、

▲美聯社十日華盛頓電　美參院外交委員會波拉、今日用無線電播音演說、力讚國際商會大會之通過國際銀會議案、並謂銀價慘低、已成極大問題、非僅事通過議案或由人民單獨所能解決、必須各國政府共起協同應付、今日已有八萬萬人民因銀價跌落而驟減其購買力、必俟政府注意此事、設法恢復銀之正當地位、公認爲有相當價值之交易媒介物、全世界半數人民之購買力、始有恢復之可望、

駐華英使游新加坡

與承認國民黨事有關

▲路透社十一日新加坡電　英國駐華藍公使近曾來游新加坡、與馬來由官場討論承認國民黨事、因前任港督金文泰自調任海峽殖民地長官後、曾發出通告、指國民黨在馬來由爲非法會社也、現悉馬來由政府與中政府已議定新加坡國民黨之地位、如國民黨完全在馬來由境外組成、而不設分部於海峽殖民地、則馬來由政府可不以非法會社視之、藍公使與中國外部王部長已據此互換公文、

烟囪怪人堅不下降

耐空二百餘小時

援助染織業工潮

▲路透社十一日東京電　五月一日攀登日本染織公司烟通之工人、今仍危坐其上、毫無告乏之態、但因連日寒雨、體必受損、聞當局決議派一醫士登梯護之、且擬乘機勸其下降、惟前此亦曾有此嘗試、而該工人堅稱非達目的不下降、如當局迫之過甚、則擬由烟通躍下以自殺云、

要聞

中央國府併行紀念週

▲蔣主席報告遵行遺囑

▲對粵事有顯明的觀察

五月十一日上午八時、中央黨部第一百十一次紀念週、因國民會議開會、各中委府委俱須出席列席國民會議、國民政府紀念週、亦即併在中央黨部舉行、到中委蔣中正・丁惟汾・楊樹莊・丁超五・王柏齡・苗培成・陳果夫・余井塘・陳立夫・府委王樹翰・各院部會長官馬福祥・曾浩森・陳儀・周亞衛等、暨中央黨部・國民政府・行政院・參謀本部・國民政府主計處・各處全體職員共一千餘人、丁惟汾主席、奏樂開會行禮如儀畢、由蔣委員報告、略謂我們讀總理遺囑、最後的兩句話、是「最近主張開國民會議及廢除不平等條約、尤須於最短期間、促其實現」總理主張開國民會議及廢除不平等約、到今是已有了八年、現在國民會議、是已召集、不平等約、亦將廢除、在此情形之中、不但是同志們咸爲欣幸、即全國同胞、亦多得到安慰、即全世界輿論、對我亦俱表同情、無不以國民會議告成以後、我國家即有光明希望、廢約目的、亦可完全達到、凡是黨員、凡是國民、對此重大之國民會議決案、是皆應如何鼓勇、去切實尊重推行、方爲不負總理遺囑、方爲不負國民會議公意、庶國家統一與建設、皆有軌可循、達到革命目的、此歷史上最大之成績、詎在此建設期間、廣東謠言、突然以起、廣東問題、係黨的問題、因廣東是革命根據地、總理在廣東革命、是犧牲無數生命財產、方達到廣東統一、由廣東統一、以同志之努力、方達到全國統一、是很經過重大艱難的、這回古應芬等四監委通電、對我個人提出彈劾、我站在黨的立場上、是祇有聽本黨查辦、是非曲直、自有公論、個人不必爭辯、黨務應由黨解決、本來也是一件極尋常事、詎此時陳濟棠忽有通電響應古等四監委、軍人是以服從命令爲天職、干涉政治、皆所不許、干涉黨務、更所不許、陳濟棠此種舉動、就極是不對了、與軍紀國紀黨紀、是俱有妨礙的、但是陳濟棠想借事發揮、起意也非是一天、原來陳濟棠與陳銘樞、是不對的、陳濟棠與陳銘樞不對的原因、則又是關乎經濟、陳濟棠第八路軍、不過五師人、照依陸軍規制、每月所費、不過一百五十萬元、而陳濟棠在廣東、凡中央地方款項、皆由陳提用、每月要四百三十萬元、尚有廣西爲其駐地所在、每月可收八十萬元、五師人每月要五百多萬軍費、此豈不是奇異、因陳銘樞在廣東任主席、對陳濟棠此種行爲、未免總有幾句閒話、陳濟棠因礙陳銘樞、不能予取予求、遂必去陳銘樞而後快、陳銘樞在廣東、因陳濟棠種種掣肘、則匪各事、俱不能辦、早有辭職之意、皆經中央慰留、現在陳銘樞已被迫離開廣州、陳濟棠便可暢其所欲了、傳說陳濟棠將聯合張桂、共抗中央、陳如果是黨人、必知國家危難、建設不易、想尚不至出此、如果徒憑意氣、不顧黨國、不顧一切、甘作陳炯明第二、則民意所在、陳亦不會成功、祇自取消滅犧牲在黨的歷史、且不能如陳炯明能支持數月之久、蓋廣東現在情形、不但人民渴望和平、即軍心亦多厭亂、如與張桂合作、陳濟棠恐不會如此之笨、因張桂在廣東所造之罪惡、廣東民心軍心、無不恨張桂入骨、以此可推陳濟棠、決不會違反黨國、違反民意、違反軍心、自走往同陳炯明失敗一條道路上、去做千古的罪人、就廣東謠言分

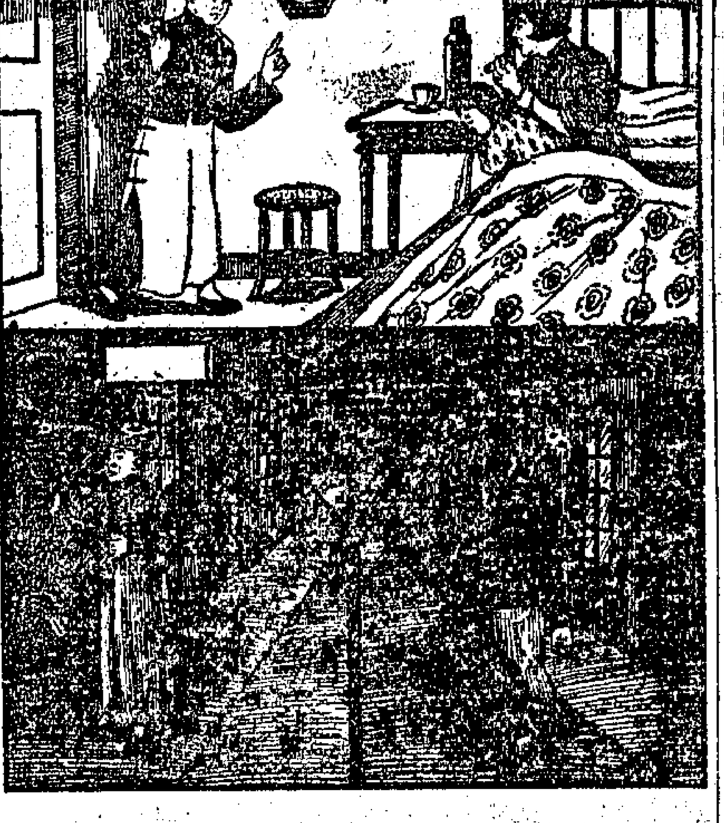

常備嬰孩自己藥片以防不測

請即購備一瓶今天忘記今晚或將後悔

嬰孩自己藥片乃是味美効靈之小兒專藥不特鄉間醫藥不便之處務宜常備以應急需即通都大邑亦應儲存臨時待用因小兒生病如發熱腹痛嘔吐泄瀉傷風痰厥出牙蛔虫等症發於夜者不少于日也對於上述兒科各病嬰孩自己藥片均已累奏奇功至若小兒煩燥不眠一服此片便能安全入睡一覺醒來精神飽滿康健勝常矣如因腸胃失序易怒多啼此片之功亦正不弱故爲尊府小孩之健康計爲免後悔與無謂之耗費計務請立即向經售處或上海江西路四十一號韋廉士醫生藥局購備嬰孩自己藥片一瓶爲要

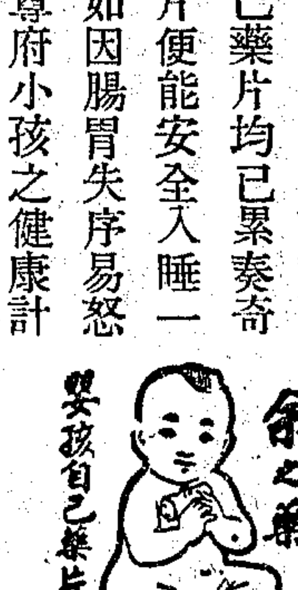

商標 **夏士蓮雪花**

TRADE MARK "'HAZELINE' SNOW" 商標

春光如海萬物向榮天氣日暖霧縠冰綃蝤蠐畢露玉腕半舒接觸於外界烟塵烈日時尤不可不需此「夏士蓮雪花」以珍衛之也「夏士蓮雪花」細膩芳馨涼爽舒適洵化粧品之上乘者

本品貼有華文仿單

各藥房或洋貨號均有發售

BURROUGHS WELLCOME & CO.

(PROPRIETORS: THE WELLCOME FOUNDATION LTD. LONDON ENGLAND)

LONDON AND SHANGHAI

英國倫敦　中國上海

寶威大藥行

（英商威民基金有限公司）

sb. 275

何以大衆視吾不足動人如此？

「海立脫夕司」（卽口臭）之不幸。乃在有之而不知之而人之知之者。又莫肯明言以告。勿謂「海立脫夕司」爲不常有。須知其足致人所諱言之憂戚與痛心。旣使友輩望而却步，妨礙事業之關係。抑且遭人竊竊私議。所幸「海立脫夕司」可以立卽設法制止。卽每日早晚及會人之前用原質李施德霖藥水漱口是也。蓋其足以防止發生臭味之酸腐及傳染性疾疫。又能制止臭氣。因其亦爲有力之除臭劑故也。李施德霖安全無害。助維鼻喉之健康。氣味怡美。用之爽暢。

李施德霖藥水　制止「海立脫夕司」

欲使齒牙潔白。請施用李施德霖牙膏於百福牙刷之上。

LISTERINE

析、(一)陳濟棠未必肯犧牲黨的歷史、(二)對張桂軍未必能夠合作、(三)廣東民心軍心俱厭亂到極處、有此三大原因、陳濟棠諒尚不致敢叛黨國、如果陳濟棠敢叛黨國、是即天下之公敵、中央亦自有對付辦法、可請大家放心、切勿輕聽謠言、自相驚擾、總要處以鎮定、一面實行國民會議議決案、一面努力取消不平等條約、今日因國民會議開會、不能多所報告、廣東事件、諒想當無多大問題、就此完了、報告畢、即奏樂禮成散會、

◉粵中流砥柱藥庫爆炸

▲焚燬庫室共六七座　▲斃十餘人傷十一名

廣州通信、廣州東堤二沙頭尾、有古式砲台一座、地名中流砥柱、台臨珠江、四週築有石垣、中有建築物、昔時爲營房、自海通後、珠江形勢變易、該砲台幾已成爲廢壘、惟當局以其地居郊外、巍然獨處、最適宜於儲藏軍用彈藥、蓋以爲縱有危險、亦不致累及民居也、故入民國後、該砲台徒有其名、實則已成藥庫、民十五年「該地庫藥、曾發生一次焚炸、但損失甚微、不意本月五日、又發生第二次之爆炸「事亦甚慘、近自粵局變動、全市戒嚴後「前保安處所棟之保安隊四團、尚有兩團留駐郊外及黃埔、而中流砥柱火藥庫、亦有第三中隊保安隊第一小隊駐守、相安無異、乃至今日(五日)晨約七時四十分鐘、忽聞若巨雷一響、屋瓦爲震、詢諸鄰近、亦感覺當時窓櫺動盪、爲勢至猛、有傳地震者、有傳雷電觸發者、未幾、見消防隊救火車、紛紛動員、詢其由來、據稱頃接中流砥柱電話、報告該地藥庫爆炸、現赶赴灌救云云、其後多方查訪、始知該庫爆炸情形、查爆發之地、在該台東隅之鐵板庫內、日前由中央運到製飛機炸彈之火藥十餘箱、悉存該庫中、是晨不知如何、竟發生轟炸、波連及於西偶一帶之白藥庫、故轟炸時、聲震山谷、計東隅之鐵板庫數室、完全盡燬、西隅建築物四櫺「亦倒塌、兩方崩塌墻壁五六丈、瓦石紛飛、鐵庫地基、驟成窪潭、深可六七尺、幸西隅儲藏迫擊砲彈庫室、未被波及、亦算不幸中之幸、炸後餘燼復燃、火燄未熄、該駐防之保安隊長何某、及該台管理員、立電總部・消防總所・及海軍部、未幾、總部派出憲兵數十名、前往彈壓、消防隊用罨船運送救火機前往灌救、一方起運未被燃燒之砲彈、一方營救遇難人、當塲救出受重傷守庫兵黃某楊某蘇某袁某等四名、其餘微傷者、有保安隊兵羅李楊羅姚譚等七名、當送往市立醫院醫治、又正在建築中之總部兵房、有工匠約二十餘人、當炸後大火時、被逃出負傷工人五六人、尚餘十五六人、未見逃出、想已炸斃、或葬身火坑矣、(五月五日)

◉閩省府借欵與募債

▲厦中行借欵成立

福州通訊、閩省財政困窘、軍需又復緊急、日前財政廳長何公敢、乃向中央銀行商借現欵六萬元、以資應付、惟該借欵償還辦法、在中行方面、以爲應由五月份起、就中央協欵項下、分作三個月還清、財廳方面、則以財力有限、每月僅能攤還一萬元、應分六個月清還、以故往返電商、尚未成議、昨省府對此、特電催中行理事會、請尅日電飭分行撥付、以濟燃眉、又財廳前因財政困難、托由陳培錕赴厦向中國銀行商借十二萬、以金庫券三十二萬元作抵押品、其期間以一年爲限、按月由廳勻撥一萬元交還該行、雙方已接洽完妥、契約亦已成立、至本市勸募庫券、進行雖力、奈多數商人、以商力未逮、紛向總商會乞免負担、財廳頗欲勸募成功、閩已定辦法、係依照前此攤借省公債八萬元成案、加增四倍、責成總商會召集各商會、平均攤繳、何氏並爲顧存信用起見、恐中央協欵未能如期匯到、特先行函請中央銀行福州分行、請就在透支五萬五千元項下、按月照案撥交中國銀行保管、以爲該庫券基金、(八日)

◉青島　漁業公司力謀發展

▲公司章程草案已修正通過　▲外部嚴駁日輪侵佔我漁權　▲膠海關免除我漁輪各限制　▲市商會電威龍烟漁輪駛青

青島通信、青島漁業公司、已於五月一日開幕、今日(八日)午前九時、該公司各發起人在市商會開會、出席者三十餘人、由宋雨亭主席、提出章程草案、修正通過、至該公司內容、其概要如下、一・以輔助漁民發展漁業爲宗旨、二・經營左列事項「(一)購買漁船採捕魚類、(二)設立魚市塲兢賣魚類、(三)設冷藏庫存儲魚類、(四)設金融部便利漁民、(五)製造販賣各種漁具、(六)請領漁區養殖水產、(七)籌設工廠、製造水產、(八)其他關於漁業一切事項、又該公司股份、總額爲國幣五十萬元、分作一萬股、每股國幣五十元、

外交部對日輪侵佔青島漁權之無理要求、已據理駁復、並電市商會知照、膠海關對於我國漁輪、亦免除以前各種限制手續、已函商會轉達各漁輪遵辦、茲將外部暨膠關函電錄次、(一)外交部電文云、「江電悉、查此次海關禁令、要在取締密輸及日本漁輪不得以中國港爲根據地從事漁業、惟日方來文、援引山東條約既得權之規定、要求繼續、現已據理駁復、在此交涉期間、商准財政實業兩部、暫緩實行、至日輪不得在我領海捕漁、日方亦所承認、地方如有日輪侵漁、較詳確事實、即盼詳晰報部、特復、並轉知爲荷、外交部魚印」、(二)膠海關函、「案准貴會函開云云、等因准此、查管理漁輪向無規定專章、即該漁輪總會代表王鳳山原函內稱、黃渤兩海七十餘艘漁輪、亦係遵照輪船註冊章程、呈請交通部發給執照、是以敝關對於漁輪、既無專章可循、自應按照普通商輪辦理、而該總商覺謂本關另加限制、未免誤會、惟該總會謂船牌交存本關、而有種種不便之處、諒亦實在情形、敝稅務司正當考量、儘於可能範圍內設法變通辦理、以便便利而期發達之際、據市商會于姚兩委員並偕同本市社會局局長津生來關、與敝稅務司面商此事、提議通融辦法五條、當經詳加審核、議決作爲暫行漁輪進出口規則、一面再由敝稅務司將該規則呈請總稅務司轉呈關務署察核辦理、如奉政府核准、即可作爲專章、准函前因、除將上述之暫行規則分函各關知照、並諭令所屬一體遵照外、相應奉復、並照錄此項規則函送貴會、煩爲轉達漁輪總會知照是荷、規則錄下、一・凡漁船進口、須呈驗船牌、塡報進口報單、註明來自某口、或在某口海面捕魚、毋庸呈遞艙口單及結關單、二・凡漁船出口、須携帶船牌、塡報出口報單、註明開往某口、或赴某口海面捕魚、毋庸領取結關單、三・凡漁船進出青島、隨時報告小港分關查驗放行、若經由本關所屬其他分關、准與帆船同等待遇、無內港之限制、四・凡漁船購置魚箱及其他船用物品、免徵出口稅、五・凡本規則所謂漁輪、係指發動機船業漁者而言、並以有中華民國國籍者爲限」、

青市商會因膠海關已將以前各種限制手續免除、特分電威海・龍口・烟臺・各商會、「請轉知各漁業公司魚市塲、業經開市、膠海關對於我國漁輪、以前各種限制手續、現均免除、請速轉知各漁輪商號尅日駛來、共挽海權、以利發展、幸勿稽延至盼、青島市商會魚」(五月八日)

發展農業的利器　大隆牌石油引擎

▲本機之用場▼ 農田灌溉　工塲排水　浴堂給水　鹽塲吸水　碾米軋花　磨穀磨粉　發電及其他各種小工業機械發動之用

▲本機之特點▼ 製造堅固　式樣玲瓏　管理容易　一學即會　用油甚省　價值又廉　馬力十足　配件常備　機身既輕　搬運極便　每機附送精印圖說管理及修理法一本　購機時當面教授開駛及修理方法　有意願承索或函索即寄　外埠代理者請惠臨或通函接洽

大隆機器鐵廠　發行所上海江西路五十八號

特別狐臭藥水

男女腋下狐騷臭、又名豬狗臭、有兩種、一胎傳、一自生、此種隱患不可當、夏天更甚、此藥發行廿年、治愈男女狐臭數萬人、來函道謝、據云將藥到臭除、永不復發、其靈驗賽過仙丹、可以試面立將腋下黃臭特騷氣除盡、不靈還洋、購者注意僞藥假冒、每瓶一元、胎傳大瓶二元、外埠函購寄費加二角、郵票通用、製上海法租界八仙橋首安里內時雨藥房啓

光裕營業公司

CRÈME MOUSON

茂生潤膚香膏

此膏能使皮膚柔潤美麗。細膩白嫩。光澤如出天生，兼治各種皮膚病亦收奇效。其白無敷粉痕跡。其香經久不散。故歐美各國。非特女子奉爲深閨良件。即男子亦幾無不用之。美容顏。增嫵媚。誠全世界第一香妝妙品也。

中國總經理　上海四川路　德商禮和洋行

分售處　各大藥房及各大公司

剪此處廣告附郵二分寄上海總行化學部當即奉贈樣膏一管以供試用也

萬病通治　紫光電療器大減價

適應症　本器勿論何病未有不效就中最有效者如下

神經系病　神經衰弱・癲癇・神經痛・頭痛・脊髓癆・精神病
運動器病　濕症・腳氣・關節炎・腰腸筋痙攣
耳鼻咽喉病　重聽・耳鳴・耳痛・鼻塞・鼻炎・咽喉炎・白喉・扁桃腺炎
呼吸器病　氣管炎・助膜炎・肺癆・喘息
性病　睪丸炎・發育不全・腎臟炎・遺精・急性淋・漫性淋濁・軟性下疳・子宮・月經不順・白帶
皮膚病　疥瘡・搔痒症・白斑・痣・粉刺・濕疹・毛髮稀薄・禿頭

自今日起大減價五月底爲止○電器九五折其他各種療病器一律九折○索閱說明書付郵四分

上海法租界霞飛路寶康里沿馬路二十四號　電話三七九○二　器械療法研究所啓

治療腎虧之對症藥　驥製廣嗣金丹

腎虧一症大率腰痠背痛精神頹唐在病之初起無顯明之現象積久則身體日衰百事炎頓而夢遺心悸盜汗骨蒸皆漸次發生斯時雖欲醫治亦難爲力蓋病根已深非急切所能奏效也本廠驗製廣嗣金丹爲腎虧之對症藥石如能在病之初起即行送服可以補腎固精塡丹田益氣血強壯身體對於五勞七傷諸虛百損但求服有恆心不加間斷無不脫離病根回復原狀且種玉可期勿使有伯道之嘆名曰廣嗣金丹蓋名實相符也　認明盒內有辨眞劵者方是的眞

單料每盒二元　雙料每盒五元　試服一元

上海寧波路盆湯弄　崔氏瓣香廬總發行所啓

◉山東河工委員會成立

▲小清河工監委會亦成立

濟南通信、山東河工委員會、今(八日)下午二時、假河務局開成立大會、出席委員張鴻烈・彭葆卿・張文卿・曹信本・潘鎰芬・張連甲・何思源・(王近信代)孔令瑢、葛象一、監察委員李樹春、王向榮、成立會禮成後、繼續討論各要案、(一)彭委員葆卿建議、民國十六年春、劉莊搶險料販催索欠欵、請省府令飭財廳派員赴欠欵各縣守提、以清債務案、議決、呈請省府令行財政廳派員守提、(二)葛委員象一提議、援照成案請速撥欵修築劉莊石壩案、議決、呈請省府令行財政廳照撥省欵、并令催各縣照解、(三)葛委員象一建議、朱口工危險過甚、請呈省府撥欵令河務局估計購料案、議決、呈請省府查照河務局估計朱口工料費核撥、(四)葛委員象一建議、李升屯特工請按河務局前估工程提前辦理案、議決、呈請省府令飭河務局核辦、(五)張委員文卿建議、全河改建石壩、請省府特電中央撥發庚欵案、議決、呈請省府轉請中央撥發庚欵、

小清河工程監督委員會、亦於今日上午十時、在省政府會議廳開成立大會、到會者王向榮・李樹春・王芳亭・張鴻烈・及各廳派往該會工作職員十餘人、主席張鴻烈、開會行禮畢、即討論進行事務、(一)該會下設秘書處、秘書處下設總務工程兩股、(二)秘書長聘由省府秘書長張紹堂兼任、秘書及各股股員由民財建教農五廳各派員五人、前往工作、(三)自下星期一日起、開始辦公、(四)會中經費、在未核發前、暫由省府借撥欵項、至十一時許、始行散會、(八日)

◉朱毛各股退集寗都

南昌通信、第五師宣傳分處、昨由廣昌電呈總部、報告最近各匪狀況甚詳、大意謂赤匪僞十二軍羅炳輝股盤踞寗都城內、朱德毛澤東兩股分駐寗都之吊峯東韶東固青塘一帶、黃公略股原在永豐、自瑤田竂田相繼爲五路軍克復後、分竄永豐宜黃寗都三縣邊地山中、彭德懷股原在東固、因公師及第五路圍攻、乃分三路向東山壩(寗都之西北)陷田湖嶺一帶移動、胡竹笙股、原爲南豐廣豐積匪、自受朱毛收編後、竄擾贛東閩邊一帶、該股現踞廣昌永豐界之苦竹等處、廣昌境內、已無大股赤匪、赤匪重心、刻在寗都、瑞金石城會昌、匪衆亦復不少、官軍正在節節清剿前進中、

贛東赤匪方志敏部式平兩股、經阮肇昌湯思伯兩部痛勦後、乃由鉛山廣豐逃入閩北浦城・崇安、復經錢玉光旅陸戰隊林秉周旅擊退、方匪乃又率七百餘人、攻入崇安之上梅、勾結會匪二千餘人、大肆焚掠、仍被錢玉光林秉周兩旅三面圍勦、匪死亡極多、僅餘三四百人、逃往贛邊之太安、現贛閩兩方駐軍、已會同圍勦、冀將其殲滅矣、(九日)

◉漢口老圃游藝場兩次炸彈案

▲前後炸傷游客九人之慘劇　▲軍警當局已嚴加約束士兵

漢口通信、老圃游藝場、成立最久、爲漢市民營唯一之游戲場所、上月二十六日、該場發現有人拋擲炸彈、傷游客二人、當經警備司令部當塲將兇手擒獲、訊係第二十八師公秉藩部駐漢辦事處士兵、緣該處與該場密邇、故士兵多到該場也、該案發生後、警備司令部即擬依法嚴辦、惟該處則具函保釋、警部爲維持治安計、特召集臨時會議、共商整飭軍人紀律、取締傷兵滋事、大致決定、凡士兵奉派外出、均須佩帶各種臂證、如傳令兵須佩傳令證、勤務兵須佩勤務證、採買兵須佩採買證、請假者須佩火烙請假證、如無上項各證、而私自外出者、由警備機關部隊一體兇拏、解部禁閉、以示懲儆、並定於五月一日起、切實施行、不料該案未結、又有軍人擲彈傷人情事、本月八日、該場漢劇塲、正當演劇時、忽有炸彈由牆外飛至「轟然一聲、炸穿板壁、登時秩序大亂、經該場駐軍彈壓、略告平靜、比即調查傷者共計七人、均係重傷、失其知覺、行營偵緝處・四十八師憲兵營・警備部稽查處・暨公安局偵緝隊、得報告後、當派員兵前往維持秩序、並協助嚴緝正兇、一面將受傷觀客、送入協和醫院醫治、至九日、重傷者尚未脫危險時期、該場負責人、以軍人拋擲炸彈、半月兩見、殊於游客安全及該場營業、大有妨礙、因特再呈行營及警備司令部、請嚴厲禁止、警部據呈後、業已再令各軍、嚴加約束士兵、並緝拏兇手、妥籌善後矣、(五月九日)

◉海關出口稅則修正公布(續昨)

號列	貨名	單位	完稅價格	稅則百分數	稅則關平銀	修正稅則百分數	修正稅則關平銀	備考
二二四	鉛及其製品 (甲)白鉛	擔	10、六七二	五%	0、五三			根據現行稅則估價
	(乙)其他	從價		七½%				
二二五	未列名金屬及金屬製品	從價		七½%				
	玻璃及玻璃器							
二二六	料手鐲	擔	三〇、三八六	五%	一、五二			
二二七	染色或無色料珠 (甲)散裝或暫穿棉線者(紙盒裝之穿就鏈銀在內)	擔	三三、一三三	五%	一、一〇			
	(乙)穿以花棉線或絲線或穿成頸練用錦盒裝者	從價		七½%				
二二八	玻璃片 (甲)鏡片	從價		七½%				
	(乙)白片	百英方尺	四、七八三	五%	0、二四	五%		
二二九	未列名玻璃及料器石泥、土沙及其製品(搪磁器在內)	從價		七½%				
二三〇	磚瓦	從價		七½%		五%		海關估價
二三一	水泥	擔	0、六七五	五%	0、0三四			
二三二	大理石	擔	八、六〇四	五%	0、四三			
二三三	磁器瓦器陶器 (甲)每擔值關平銀四兩及以下	擔			0、二			根據陶磁現行稅則正附稅
	(乙)每擔值過關平銀四兩	擔			0、二五			根據粗磁器現行稅則正稅
二三四	搪磁器及景泰藍器	從價		七½%		五%		
二三五	未列名泥、土砂、及其製器	從價		七½%		五%		
	化學品化學產品　第六類　雜貨類							
二三六	青礬	擔	二、七八四	五%	0、一四			
二三七	明礬	擔	二、五七六	五%	0、一三			
二三八	信石	擔	一六、五五八	五%	0、八三			
二三九	中國墨	從價		七½%			三、一〇	
二四〇	紅丹、鉛粉、黃丹	擔	一五、〇八〇	五%	0、七五			
二四一	硃(炭酸鉀)	擔	七、一四〇	五%	0、三六			
二四二	雄黃	擔	一七、八四〇	五%	0、八九			
二四三	松香	擔	四、五八五	五%	0、二三			
二四四	家用及洗衣肥皂	擔	九、八一二	五%	0、四九			
二四五	香皂	從價		七½%		五%		
二四六	硃(炭酸鈉)	擔	二、七四七	五%	0、一四			
二四七	火酒	先加倫	0、六九六	五%	0、〇三五			
二四八	生漆	從價		七½%		五%		
二四九	銀硃	擔	一〇、二〇〇	五%	0、五一			
二五〇	印刷品 書籍(廣告品、畫譜卷軸日曆日記本裝或未裝訂邊之月份牌在內 古書畫卷軸不在內)			免稅				
二五一	圖畫、圖表、(海圖地圖在內)			免稅				
二五二	報及雜誌			免稅				
二五三	未列名印刷品	從價		七½%		五%		
	雜貨							
二五四	草帽辮及草帽			免稅				
二五五	蠟燭	擔	一七、九九六	五%	0、八九			
二五六	蜜餞、糖菓糖食	擔	一四、二八一	五%	0、七一			
二五七	容器及包裝用品 (甲)空汽水及啤酒瓶已經繳納進口稅專行裝貨出口者			免稅				
	(乙)舊空木箱之退還重用者			免稅				
	(丙)茶箱(包裝用)及其材料			免稅				
	(丁)纖桶(如油桶煤汽桶之類)以已經繳納進口稅者爲限			免稅				
	(戊)酒罎 糖菓罈及其他包裝用品			免稅				
	(己)茶箱 裹籐			免稅				
	(庚)空煤油箱(未壓扁者)			免稅				
二五八	古玩(法令禁止出口者不在內)	從價		七½%				
二五九	扇 (甲)羽扇	百	二六、六四〇	五%	一、三三			
	(乙)細葵扇	千	二六、八四七	五%	一、三四			
	(丙)粗葵扇	千	一三、六七三	五%	0、六八			
	(丁)紙扇	百	二、八五四	五%	0、一四			
	(戊)其他	從價		七½%				
二六〇	爆竹	担	二二、七七五	五%	一、一〇			
二六一	石膏	担	一、四八四	五%	0、〇七四			
二六二	髮網			免稅				
二六三	象牙器	從價		七½%				
二六四	神香	擔	九、一七八	五%	0、四六			
二六五	傘			免稅				
二六六	花紮漆器(用雲母鑲嵌者不在內)			免稅				
二六七	火柴(含白磷或黃磷之火柴不在內)	羅	0、五三九	五%	0、0二七			
二六八	草蓆 蒲蓆	百			0、三四			
二六九	地蓆(織成草蓆之印有花紋者及地蓆之有布邊者在內)	捲十四碼			0、一五			
二七〇	本稅則未列名貨品	從價		七½%				根據現行稅則正附稅

地方通信

松江

殺妻案上訴被告解蘇　本邑於縣法院成立後、發生大吳橋胡應龍妻疑死慘案、經屍屬張姓控胡應龍及叔母胡聶氏殺人罪於檢察處、一時轟傳遐邇、議論紛紜、檢察官任光海偵查完竣、起訴於刑庭、繼經被告律師等請求覆驗、奉高法院派檢驗吏郭春榮來松蒸骨檢驗後、經判決無罪在案、嗣檢察官任光海提起上訴、撰有上訴意見書、洋洋千言、層層駁詰、尤對於洗冤錄、反覆探討、茲悉高法院、已定期本月二十日開庭、聞縣法院將被告胡應龍胡聶氏兩名、於明日派警解蘇候訊、

丹陽

槍決綁匪五名　西鄉馬陵夏應富之子被綁一案「經公安局先後捕獲男女匪犯十五名、并起出肉票、解送縣政府、經開庭一再研訊、綁匪王海先(即王臘子)賈德標・許鳳林・蔣長富・王保銀・均供認綁架勒贖不諱、其餘匪犯、供詞尚有未符、即經電省請示、茲奉省政府來電、准將王犯等先處死刑、當於九日上午八時、由沈縣長將王犯等五名提出、驗明正身、綁赴刑塲、執行槍決、

蘇州

陸學仁重婚案判決　上海閘北潤安坊潤安里經租賬房陸學仁、因重婚案經上海地方法院宣告無罪、由滬地院檢察官不服判決、向高院提起抗告、業於本月八日審理終結、昨(十一)由刑一庭長林文澂庭宣判、對於檢察官之上訴駁回、陸學仁仍告無罪、

上海律師被控告　上海律師公會會員顧永泉、前被李國章等向高等法院檢察處、具控違法越區、濫行職務、請予依法查明辦理、當經高檢處批令上海地方法院檢察處查辦在案、而日前又有胡翼・周子敬・施澤等三人、聯名向高院檢察處控訴顧律師有上項所控情事、昨由高檢處仍批令由滬地院查明辦理、

高郵

夏家集發生綁刦案　縣屬第十區夏家集農民夏美琪家、於前夜二更時分、突來盜匪六人、各執槍械、轟門而入、大肆搜索、計被刦去衣飾銀洋等物、約值百餘元、臨行時、復將其六齡幼子綁去、聞夏現已呈報縣府、請求嚴緝、

南通

設立傷兵習藝工廠　駐通陸軍第十一師師長羅卓英、以部下官兵、頻年作戰、頗傷屬多、茲爲保障此等員兵生活前途計、擬擇其輕傷者、使各習一藝、俾資謀生、爰呈准總司令部、在通設立傷兵習藝工廠、并由總部指定西門外大碼頭已停辦之貧民工塲爲廠址、十日派莊明遠・羅尚忠來通、接收該塲全部房屋、以便籌備進行、聞來通習藝傷兵、共有二百餘人、將來出品、係毛巾・線襪・氈毯・皮帶等、專供軍用、預定下月開工、

無錫

緝獲大批毒丸　駐錫水上省公安隊第二區區長毛木君、前日據人密報、謂有大批紅丸、由滬運錫、運往宜常銷售、請速派隊查緝等語、毛區長據報、即派巡官胡猗、督察員史光義、率帶探警、前往查拿、旋在錫常交界之呈彩橋地方、緝獲販運毒丸船一艘、船夥四名、毒丸四十七件、每件十包、約計四十七萬粒、(一說五十萬粒)、正擬帶區核辦間、詎有江陰十一區公所・青暘保衛團團員周某、率領團丁十餘人、及公安第二分局巡官胡守仁等、亦派員到船查詢、致起齟齬、毒丸亦被截扣十大件、計一百包、約十萬粒、並帶去船夥一名、昨日毛區長因此代電民政廳胡縣長請示核奪、

保和典學徒捲飾潛逃　第三區(揚名鄉)南橋鎭保和典當學徒陳龍大、前經其叔陳仲章薦入、現已升任管包之職、前日龍大忽將首飾庫房內五百餘號金銀首飾、一併捲取潛逃、核算該項金飾之當本、在八千元以上、迨經理陳仲章得悉、即偵騎四出、不見蹤跡、而陳龍大捲逃後、即行來城、暫寓啟泰客棧四十三號房間、並繼就一函、命茶房送至廟巷泔河、恒豐泰油行姊丈尤振初處、翌晨四時半、龍大即携帶提包離棧、未幾、乃叔仲章亦已趕赴來城、向各旅館查詢、查至啟泰棧、即向該棧茶房詳細詢問、茶房某甲當將龍大到棧情形陳述後、並將送與尤振初之書函、給其觀看、陳仲章閱函後、認爲尤振初有勾串嫌疑、立即携函至大河上振初家內、將尤振初扭至該管公安第一分局、經奉局員假預審一過、以案關刑事、隨即備文轉解公安局請究、當由王科長開庭訊問後、即命陳仲章飭回、尤振初暫押、聽候移解法院核辦、

蕭山

盜劫尼菴捕獲二人　蕭山東鄉坎山德星菴、於五日夜間、突來盜匪四五人、搶門入內肆行搜劫、幸經鄰右報告該地公安分局、即由該局派警持槍追捕、當塲獲住盜犯張阿榮一名、及嫌疑盜犯沈號與一名、暨贓物多件、一併帶局、經陳局長訊明屬實、以案關竊盜、即備文轉送法院究辦、

常州

醫院反對徵收營業稅　武邑營業稅局、曾派人分向各醫院散發申報書、塡報收入、以便徵稅、武進醫師公會以醫生乃自由職業、與營業性質完全不同、經向全國醫師聯合會詢問、據復除漢口外、均未有向各醫院徵稅、漢口則正在力爭等語、當將以上情形、向稅局說明、並一致反對、

拿獲冒充憲兵敲詐　武邑西門外、有名商谷良者、冒充憲兵稽查、希圖敲詐、事爲憲兵第三團團部偵悉、當派隊前往拿獲、解部訊究、(昨)十日)日其家屬央其舖保呈請釋放、時代團長「以其未有被害者控告、當准其保釋、

孕婦被發現傷痕　武邑牛塘橋附近閔家村、有閔洪大者、性好漁色、昔年娶蔣姓女爲室、近忽懷孕、而洪大於前日又出外、重續舊歡、不知如何、蔣氏忽傳落河身死、撈出後、其家屬見其身有傷痕、加以調查、據傳洪大與姘婦睡眠之際、被蔣氏撞見、洪大憤甚、將其毆打、旋用草繩勒斃、移屍河中等語、現雙方正在交涉中、

明光

區公所勸捐引起風潮　盱眙第十區長闞開九、因勸收戶捐、引起反感、今日(九日)下午、有民衆數百人、赴該所請願、要求面見區長、闞聞報、即令衛兵驅逐、民衆大憤、蜂擁入所、將闞痛毆、當由軍警聞訊、即派隊前往彈壓、衆始散去、闞忿極、親率衛兵多人、在馬路一帶、途人即捕、時適有公立初中學生李仁魁等五人、放學回家、道經該處、遂被捕、又與和綢莊李純學及黃某、因赴車站提貨、亦被逮、至晚尚未釋出、

徐州

五匪首執行槍決　銅山縣警察大隊、前獲匪首莊立業、王從友、于永勝、魏懋久、張宗林等五名、解送縣政府、經承審員黃家楨詳細審理、均供認燒殺擄架各案不諱、當經電呈省廳核示、茲奉省政府電令、准各處以死刑、即於今日上午十一時許、由黃承審員開庭、將匪首莊・王・于・等五名、提庭驗明正身、綁赴刑塲、執行槍決、

◉鄭洪年來函

逕啟者、貴報五月五日南京專電、鄭洪年云、此次政潮、決不致擴大、且不致引起軍事、某外使得廣州三夕電云、廣州事係古應芬一人最興奮、自兼主席民總財廳、陳濟棠部下少數參加、陳係被動、在外人看中國時局、並不嚴重、政潮已揭開、中央各委對此、認爲無守機密必要、張繼戴季陶、均訪胡漢民、談甚歡、胡有出來意、時局癥結、只須胡出席、一了百了等語、查洪年對於廣東事件、幷無任何談話、應請貴報照報紙慣例、將本函登載、藉資更正、至爲紉感、鄭洪年謹啟、五、十一日、

按該日本報專電、某外使得廣州三夕電以下語、本係另一電、因忽促誤排在一電內、特此聲明、

本埠新聞

◉招商局專員 郭外峯昨接事

▲委派科長秘書等七八人

招商局新任專員郭外峯、已於昨日上午九時、偕同新委各科長等到局蒞新、另行定期宣誓、茲將各項情形、分記如後、

▲就職儀式 昨日上午八時半、郭專員、即偕同新委之曾廣廎等、乘汽車到局、局前懸掛國旗、各職員早已在局等候、郭等到局時、由前任事務科長盧海青、率各科長迎接入內至專員辦公室小憩片刻、就職禮堂先由事務科在本局職員俱樂部內布置就緒、懸總理遺像、及黨國旗等、所定專員就任儀式、至爲簡單、㈠全體肅立、㈡向黨國旗及總理遺像、行一鞠躬禮、㈢恭讀總理遺囑、㈣全體職員向專員道賀、行一鞠躬禮、㈤專員訓詞、㈥禮成、

▲來賓觀禮 昨日到局觀禮、及向郭專員道賀者、有警備司令熊式輝代表陳雨薌・及紳商虞洽卿・林康侯・葉惠鈞・袁履登・劉雲舫・聞蘭亭・陳蔗銳・洪雁賓・周佩箴・盛沛華等、該局各科處及四棧船舶等各職員、共有二百餘人、又漢口局長李雲良・九江局長林至聲・安慶局長王開平・與廈門局長等均到局聽訓、

▲專員訓詞 舉行就任儀式畢、郭專員向全體職員訓詞、略稱、兄弟今日接任本局專員之職、得與諸君聚首一堂、深爲欣幸、兄弟辦事、向來主實事求是、不尚空談、此後一切設施、當本此宗旨做去、務求實際、甚望諸君、亦本此宗旨、對於自己所負之工作、努力前進、則成績當有可觀、至關於用人一節、余當一秉大公、極不願輕於更動、諸君儘可安心辦事、以重職守、余與諸君誼屬同舟、力求共濟、將來整理局務、於諮詢商榷之處正多、茲謹略述大意、幸共鑒之云云、郭專員衣大禮服、言極懇切、短潔而率直、處處表示其一完全純粹的商人本色云、

▲委任職員 郭專員在接任後、即發表委定曾廣廎爲營業科長、柳汝祥爲事務科長、陳日平爲會計科長、鮑公藩・陳國權・金雪塍・及汪仲芳・爲秘書、金庫主任王郁騤已辭、茲又委沈堯卿繼任、會計科長陳日平未到前、由陳國權代理、秘書長一職實行廢止、除陳日平外、昨日各科長及秘書、均到局視事、

▲辦理接管 前任移交手續、委營業科長沈仲毅負責接收、各科處之各項清冊、早經造就、昨日上午十二時以前、由沈科長、將移交手續呈送、經郭專員委定秘書鮑公藩、接收各項宗卷清冊、陳國權接收會計事宜、並聘定徐廣德爲本局之會計師稽核簿冊等事、

▲專員表示 中外各報記者、於郭專員接事後、紛往投謁、郭派鮑秘書公藩代爲招待、鮑代表郭專員、對各記者云、本局當殘破之餘、百孔千瘡、亟待整理之事尚多、現時尚須將目前實況、及將來之需要、詳加審查研究後、方能定具體的整理方案、郭專員辦事、素以實事求是爲主、不尚空談、故不願多所陳述、是亦爲政不在多言之主旨也、至本局爲國內航政之最大機關、於國家人民、均有密切關係、以後局內措施、一切甚望輿論界時予以指導、俾局務日有起色、則尤所企盼云云、

▲棧潮解決 四棧各職員、因前任批發獎勵金、與八月份欠薪一事、未能與局員一致待遇、曾表示不滿、發生怠工風潮、當由沈仲毅科長出而調解、允俟新總辦來局任事後、代爲陳請、昨日、郭專員接任後、四棧經理處即推代表到局、請示辦法、經航務科長曾廣廎等接洽、結果、准將八月份欠薪、原發六月十九日之支票、定今日改付現金、同時命四棧各職員、照常工作、此事已得完滿解決、曾在趙鐵橋任內、本任航務局長、此次交部本任其爲哈爾濱航政局長、曾氏未往、回任今職、駕輕就熟、當能勝任快愉也、

▲各員履歷 秘書鮑公藩、粵籍、歷任京滬滬杭甬各路要職、及港務局長、金雪塍、浙江籍、柳汝祥、中山人、日本帝大農科畢業、歷任財部及烟酒公賣局中國銀行職員等、局內原任秘書長宋述樵、秘書施迺徵、周書城、鄭芷町等、均辭、鮑・金・陳・汪、即繼其遺職也、又溫州分局長、亦提出辭職矣、

四馬路望平街東首

春季 大減價四星期 歡迎參觀

大華藥房

電話六二八六七號

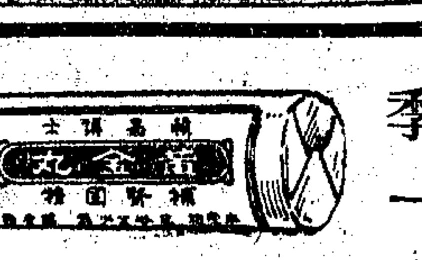

補腎 黃金丸 固精

腰背痠痛 腎虧陰損 事業無望 嗣育亦屬 可處速服 此丸立可 腎強體健

每瓶一元七角半

各大藥房均有出售

生 死

在此一舉

霍亂急痧等症往往盛行於秋初大都上吐下瀉形寒發熱氣閉昏厥手足僵麻於是性命危在頃刻如已備有此功德水(每瓶一角)即可從容治救定能立見奇效非但性命可保且更少受痛苦生死關頭全在此舉敬請全國同胞注意焉

上海四馬路 中西大藥房發行

全國各大藥房均有出售

ILFORD

依爾福

依爾福各種出品感光易速影家顯明所以久享盛名爲攝影家所樂用

乾片 軟片 印紙

中國總經理 上海 五洲大藥房

催眠游戲

停脈假死 閉光透視 無繩捆綁 水成美酒 上天入地 針刺不痛 幻狐幻鬼 臥游世界

△章程刊物函索即寄▽

身首分飛 會見亡魂 一羽千斤 點石爲金 倒海移山 人成肉橋 變獸變禽 縮地談心

催眠妙用

祛除煩惱憂戚 戒絕煙酒嫖賭 改造子弟品性 振奮頹唐柔懦 偵探秘密匪案 感人千里之外 抵抗陰謀仇害 破除迷信見解

慰藉失戀傷情 治療奇難雜症 教化學生愚蒙 導誘聽信服從 審判底蘊不明 制服猛獸兇頑 駕馭險狠凶蠻 培養無畏精神

催眠術。非魔術。非邪術。是活用心靈的學術。無論何人。一經本會指導。有三十點鐘練習。可能學成以上所學各法。本會創立念年。學員六萬人。設有面授及函授二部。雖住在遠方。亦可通信教授。

函授面授一律成功奉贈畫報

催眠術

上海 北四川路 西海寧路 中國心靈研究會啓

◉議行新度量衡

▲六月一日先行推行小販秤量

▲七月一日全市各種推行劃一

上海市社會局、於昨日下午三時半、假華安大廈八樓、召集各公安機關、舉行第二次度量衡新制推行會議、對於實施新制度量衡辦法、詳加討論、茲將會議情形、分誌如左、

▲出席人員 昨日會議之出席者、計市社會局局長潘公展、科長吳桓如、市公安局科長王光斗、上海地方法院代表姚元鼎、特區法院代表陶德駿、法租界納稅華人會瞿振華・胡凡翰・法捕房代表勉禮・杜文彬・英捕房總巡祁文思、及政治部羅伯臣・魏隆德・交際部譚紹良・等十八人、

▲會議情形 由潘局長主席、首報告施行新制度量衡之重要、繼將上海市社會局會同公安機關推行度量衡新制實施辦法草案宣讀、詳加討論、㈠度量衡器用白金質製造、因價貴作罷、改用依伐製造、(依伐其質係在鎳與鋼之間)㈡實施推行新制度量衡、刻不待緩、已決定六月一日、先將全市小販秤量推行劃一、七月一日、將上海全市各種度量衡推行劃一、㈢自實施日起、如有陽奉陰違、一經查出、照例處罰、㈣檢查辦法、新制度量衡開始實施、各公安機關會同派遣檢查員嚴厲檢查、該項檢查、分定期與臨時兩種、㈤檢查員均係工業專門學校畢業、又經考試、並曾受中央檢查訓練所三月之訓練、㈥爲便利檢查起見、將每種新制單位度量衡存放於各公安機關各一具、

▲實施草案 上海市社會局會同公安機關推行度量衡新制實施辦法草案、㈠關於本市區內之度量衡推行草案事宜、其有須公安機關協同進行者、均依本辦法行之、㈡本市度量衡之檢查、除臨時者外、其定期檢查之日期及區域、由社會局於開始實施之前一星期、會同公安局公告之、並諮照各最高公安機關、以便轉飭所屬一體知照、㈢凡各區內度量衡器具之定期檢查、均由度量衡檢定所於執行時、逕函所赴地段之公安機關指派員警隨行之、其臨時檢查、由度量衡檢定所臨時定之、㈣度量衡檢定所派員赴公安機關請會同執行檢查時、須攜有公函及各該員之執行檢查證、㈤度量衡檢定所致特區各公安機關請會同執行檢查之公函、(保用正副二本)其正本爲中文副文爲英文、㈥度量衡檢定所執行檢查證之式樣、及所長之中英簽字式、均須預送各公安機關存備考查、㈦度量衡檢定所會同各公安機關執行檢查時關於維持秩序事宜、完全由公安機關任之、㈧凡檢查事務、如不能於一日內完竣者、至翌日繼續執行時、得逕由原辦檢查員、仍請原管之公安機關接洽辦理、不另備函、㈨凡各區內如有發現不合定程度量衡器具之製造修理販賣及使用情事、由各公安機關隨加取締、又度量衡檢定所檢查員、如遇見同樣情事時、亦得攜同執行證、就近向當地公安機關報告、該管轄公安機關、於得悉後、應隨時會同爲合法之處置、㈩關於前條所稱各非法情事、如有向法院檢舉之必要時、由度量衡檢定所及最高公安機關會同行之、⑪本辦法經社會局會同各公安機關代表議決後、呈請市政府核准備案之日施行、

◉昨日全滬 舉行霍亂宣傳

昨日爲本市舉行霍亂宣傳日之第一日、市府及各局、於昨日紀念周、均有報告、勸導宣傳霍亂之利害、與預防之方法、全滬各學校、由教育局通令舉辦、向學生作懇摯之訓話、市衛生局方面、昨日上午九時、舉行紀念周時、由科長吳利國報告、霍亂宣傳日應有之認識、舉辦宣傳之步驟、而防制霍亂發生、在個人須注射防疫針、勿飲用生水及不潔食物、團體方面、由各團體負責令知職員須往本市固定之注射處所、施行注射防疫針、俾至霍亂發生期間、多所減滅云、市衛生局又與京滬滬杭甬兩路局商洽、上海北站、設立免費注射及種痘處、除爲附近居民服務外、凡來往乘客、患有上項病症者、均得在該處診治、所有經費及醫藥品等、由市衛生局籌撥、路局方面、指派醫士襄助工作云、

◉孫希文等返滬

▲粵事可和平解決

陳銘樞代表孫希文・許錫清・昨日由京返滬、據許錫清談、粵事中央已有和平解決辦法、余在滬稍留數日、即返港、陳主席(陳銘樞)已中止來滬、決由港直赴日本休養云云、

◉王寵惠展緩放洋

司法院長王寵惠博士、決定赴歐、出任海牙國際法庭法官、已購定白山丸輪客位、原定今日下午五時離滬、嗣因中央委派中委張靜江・李石曾・孔祥熙・吳稚暉等來滬、懇問病狀、並懇切勸阻、故王院長已允展緩行期、昨特派人、赴日本郵船公司、請將購定該輪頭等室B字第七號客位一間、暫行取消、日人允之、即將該客室另售他人、惟王院長係延期放洋、故對日郵社聲明、展緩一班、(計十四天)萬一不及、則加延兩週、如能趕乘、本月二十六日榛名丸最好、否則延至六月九日、

清一色 三馬路浙江路

燕華樓 四馬路

原盅滋補燉品

冬虫草燉鴨 鳳足燉水魚 淸湯燉雞脚 淮杞燉乳鴿 淸燉花菰 淸燉牛筋

麒麟領帶

質料堅紉耐用 花色幽雅鮮明 襯裏名貴毛質 定價特別克己

新北門東首元龍里八號 麒麟衛美領帶公司

上海廣東 粵興祥老號雲紗拷綢批發莊

本號在粵東自建電機工廠特聘名師督造寶蓋牌白熟雲紗拷雲紗拷綢出品精良實較別號之貨更爲經濟而耐用久已遠近馳名購貨諸君無不贊許如蒙賜顧格外歡迎

上海總批發處 北京路慶順里門牌六十一號 電話一萬六千三百七十三號

南京 安樂酒店建築新屋招標啓事

本酒店就原址新建三層樓鋼骨水泥洋房一座計十二間經已繪有圖樣并施工細則說明書特登報招人承建凡投標者以曾在上海市或南京市領有甲種營業證之營造廠爲合格如欲承建此項工程者請自五月十二日起到本酒店繳付領圖費十元又保證金一千元領取圖樣准於五月廿七日下午二時在本酒店當衆開標

南京太平街安樂酒店啓

小東門 福安公司 大減價 祇有今天

今日起減價期內綢緞呢絨洋貨照原碼九折外一律實行足尺加三如蒙 賜顧無任歡迎

平地作飛仙

際此春光明媚、鳥語花香、騎同昌脚踏車、作郊外之遊、其樂尤如平地飛仙◉

同昌飛馬牌 最輕捷 最堅美 最盛行 保用五十年 免費服務二年

上海蒲石路 同昌車行 門市批發郵售部 分行 南京花牌樓 漢口法租界 蚌埠大馬路

同昌飛馬牌

中國最盛行之脚踏車

贈券

憑券贈飛馬樣本及分期付款章程各一份

姓名

住址

同昌車行郵售部贈

嗚謝 立止遺精運氣術 起我沉疴

僕腎虧火旺、久患夢遺、日間稍有思想、即溢少許、夜間夢遺、屢多醫藥罔效、束手無策、自從大馬路拋球場西首冠英坊一八九號黃鳳泉醫生診治、斷爲精關不固、即按穴敷藥、並授我運氣術、不用吃藥、自行運氣、不知不覺精關已固、日間不溢、夜間無遺、近來神氣倍增、工作不倦、感先生靑囊妙術、起我沉疴、無以爲報、特此鳴謝、

上海文監師路德興里三弄三家六十二號 李漢臣謹啓

◉保護繭商之昨訊

▲蔣主席交行政院令飭保護

江浙皖絲繭總公所、對於請求保護繭市之呈文、業已分呈蘇浙皖三省政府主席、轉飭所屬、一體切實施行在案、茲悉該總所昨已接奉國民政府文官處文書局復函內開、逕啓者、關於來呈、爲保護繭市先期籌備、參照歷年條陳辦法、敬祈鑒核、分行蘇浙皖三省政府、分飭產繭各屬、嚴密防護一案、奉文官長轉奉主席諭、查案交行政院令飭保護等因、除由處查案函轉外、相應錄諭函達查照云、

◉褚民誼晉京北上

▲即出發赴西北考察

中委褚民誼、昨晚十一時四十五分夜車晉京、並定明日由京轉乘津浦車北上、本報記者、昨在其寓次晤及、據褚氏談、中法(西北考察團之爬行車業已修復、北平來電囑余速返、即率全團出發、先赴張家口、故余定十三日離京北上、張副司令恐須俟國民會議閉幕後北返云云、

◉各機關紀念週彙誌

▲市執委會 昨日召集全體工作人員、舉行五十四次總理紀念週、由常務委員吳開先主席、領導行禮如儀畢、即報告各部處會重要工作、繼由民訓會幹事張天百演講、旋即散會、

▲淞滬警備司令部 昨日舉行總理紀念週、主席許參謀長金源、領導全體行禮如儀、由副官處軍樂隊士兵、講演三民主義、禮成散會、

▲市政府 昨日舉行總理紀念週、秘書長俞鴻鈞主席、行禮如儀、首由助理秘書袁省廬報告一週間工作、實施情形、末由主席補充工作報告、至十時許、禮成散會、

▲縣黨會 昨日舉行第五十六次總理紀念週、陶一珊主席、行禮如儀後、首由主席報告本會工作經過及黨務政治情形畢、次由各職員相繼演說、至十一時禮成散會、

▲市商會 昨日舉行總理紀念週、鄭澄清主席行禮如儀後、主席報告呈請修改糧貨出口稅率、及重要會務、次由商務科孫鳴岐講全民政治、十時半散會、

▲兵工廠 昨日舉行紀念週、由審計科長丁厚夫主席、行禮如儀、該廠職員研究會幹事王粲徽演講總理遺教、十一時半、禮成、

◉全縣區黨部

▲今日起分別舉行成立

上海縣黨務整理委員會、以各區黨部、組織均已就緒、亟宜正式成立、乃確定日期、令飭遵辦、茲將原令錄下、查本縣各區分部俱已組織就緒、區黨部亟應成立、茲經本會第一零三次常會議決、各區黨部成立大會日期之規定、第一區黨部、定十二日上午十時、在顓橋小學舉行、第二區黨部、定十三日上午十一時、在塘灣第二區公所舉行、第三區黨部、定十五日上午十一時、在馬橋第六區公所舉行、第四區黨部、定十四日下午一時、在三林鎮第四區公所舉行、除分令外、合亟令仰遵照、並轉飭所屬黨員、一律遵照、屆期務必攜帶黨證、或收據、準時出席爲要、此令云云、

◉女界函祝 民會主席劉女士

▲請其努力奮鬥

本埠滬江大學・法政學院・法學院封菊林・曹初齊・孫如砥・王筠・謝照寰等、前日致國民會議主席團劉純一女士一函、文曰、國民會議主席劉純一女士惠鑒、欣悉尊親大會提案、對於吾女界謀自由平等、無微不至、實開女界未有之先河、消息傳來、曷勝欽佩、敬代表本市全市婦女、一體竭誠擁護、仍請努力奮鬥、以達吾人之目的、臨穎不勝盼禱、謹此奉聞、敬祝健康、

世界代表范欽文函云、敬啓者、頃海市商會轉來新加坡大世界附設陳列所緣起、徵及本公司百齡地酒陳列、意在提倡、具見愛國熱忱、而仰、竊考我國之酒、發明於夏、而唐、香醪醇酒、玉液瓊漿、固早已美、乃行之既久、業斯業者、或失安自釀造、或惟利是圖、減削原未進步、不講衛生、以致舶來之品、國…

◉… 爭欲上… 北京路… 以來、… 近因有… 立分行… 首都及… 不數日… 起之多…

◉煤業公會 致陸費伯鴻之一封書

▲討論北寧開灤糾紛事

上海市煤業同業公會致陸費伯鴻函云、逕啓者、閱五月八日滬上各報載台端談開灤煤運事、有如親歷其境、披閱之餘、引起懷疑之點、與應加補充之點各一、

▲懷疑點 台端云「照北寧路定章凡普通商家運貨、由路局撥車、如二十四小時內、不將貨物裝齊、即須收納罰欵、惟開灤與北寧所訂運費合同、關於此點無明白之規定、因開灤用車有二百輛之多、北寧現任當局向開灤要求追付歷年延車費一百二十餘萬元、開灤不肯承認」等語、若事實果如是、則其曲在北寧路局、查開灤煤礦權操英商之手、其總局議事部、又遠在天津、「至上海之有開灤售品處、係包銷性質、主其事者爲劉鴻生君、此次發生爭點、其內容是否純如上述情形、殊未敢必、若憑開灤片面之宣傳、則不免涉於偏頗、究之北寧路現任當局之追欵、是否純屬延車費、而此項延車費、是否名爲罰欵、凡屬煤業同人、罔不急求眞相、惟該項消息、乃出於台端之談話、而隱露其是非於片言之間、敝會同人、素知台端與操開灤煤礦權之英商、不甚接近、此次談話、似屬有的、致令敝會同人、不能無懷疑之感、

▲補充點 台端云「按開灤總公司係於民國元年由開平・灤州・兩公司合組而成、」經中英兩政府批准條約、規定十年之後、可照極公平之價、由灤礦公司向開平購買全部資產、如我國根據條約收回、英方無反對之可能、贖價一層、前據京津泰晤士報言須七千萬元、現正金價昂貴、至多不過一萬萬元」等語、查開平礦局本爲唐廷樞等官商合辦、唐死張翼繼之、時値義和團之變、開平礦局、爲俄兵所佔據、於是礦師胡華(美籍爲英商墨林之代表)運其侵略手段、竟未出任何代價、而取得開平礦局全部資產、此西歷一九零一年二月十九日事也、嗣於一九一二年六月一日、與灤州礦務公司合作、聯合組織開灤礦務總局、其合同章案、㈠開平礦務公司、灤州礦務公司、爲營運營業起見、聯合組織、設一開灤礦務總局、該兩公司、均仍其舊、各照有限公司律例、自行辦理、此總局應照中國通行中外合辦礦章辦理、呈請北洋大臣奏咨立案、㈡按照本合同兩公司之股本、應各仍其舊、計開平股本一百萬鎊、灤州股本一百萬鎊、(中略)十七、自本合同簽字之日起、十年後、灤礦公司應有權可將開平公司之全產、由兩造商定公道價值購回、(末略)迨民國十五年、楊文愷長農商部時、擬議收回、十六年、張景惠長實業部時、亦擬收回、結果中輟、皆因開平方面之英人、故意拖延、藉端作梗也、台端謂如我國根據條約收回、英方無反對之可能等語、正與事實反比、此實與國力上有絕大之關係、誠未可以理論斷也、至京津泰晤士報之言、則全屬英商之思想、試思英商前以無代價取得之開平礦局全產、三十年中、其攫獲以去者、不知幾千萬元、詎又以一百萬鎊之股本、與灤州聯合後、欲向收回、則自定其價七千萬元、而以金貴故、約須一萬萬元、公道云乎哉、公理云乎哉、苟中國之能自強也、可以無代價收回開平礦產之外、尤應追賠損害、方足以平法理、敝會對社會一般人注意台端之談話、於此點認有補充之必要、期我國人咸知究竟、台端明達、必能賛表同情、惟敝會懷疑之點、尚望不吝指釋爲感、此致、陸費伯鴻先生、上海市煤業同業公會啓、五月十日、

◉土布業代表 昨赴統稅署請願

▲海關當局不日將公布通令

上海市土布同業、要求當局免徵關稅、自停運貨件出口以來、疊次呈請財政部統稅關務兩署、早日解決、恢復貨運、昨日下午三時、上海市土布同業公會・及紗布同業公會・等代表計八人、赴江海關二樓財部統稅署、再度請願、當由署長謝祺・第五科科長梁子貞・等接見、首由布商代表陳述東三省等埠所需土布、滬埠運去者、在本年數月間、運銷甚微、而外布暢銷、在我國布埸、日益增多、土布自停運後、雖東省諸埠、電滬定貨、而海關免稅通令、尚未公布、致營業停頓、繼由謝署長向布業代表面諭、運銷未施行統稅區及國外之土布、經本署咨函關務署、免徵關稅、幷呈財政部核准、九日、本署復函咨關務署查照、令照總稅務司轉令各關遵辦、土布免徵關稅、已無問題、因行文手續上、殊費周折、大約不過一星期、海關當局即能公布通令云、

◉蘇浙棉織針織同業 呈院請求豁免營業稅

▲瀝陳理由六項

上海市針織業同業公會・國貨毛巾業聯合會・江浙染業聯合會・上海市綿光棉織業公會・上海市紗布業公會・上海市土布同業公會・無錫布廠業同業公會・江陰廠布業同業公會・武進染織業同業公會・吳縣布廠業公會・常熟廠布業公會・等、呈立法院云、呈爲補敘理由、瀝陳下情、懇賜俯察民困、准予明令規定、豁免棉織品製造業、及其直接設立批發所、或發行所、之營業稅、以維民生事、竊我政府自舉辦營業稅以抵補釐金後、經財部擬頒法例、明定大綱、以免稅稅紛歧、仰見政府愛護工商業之至意、惟各省市竟有將棉織物品製造業、列入徵收範圍內、頗有跡近苛細、逾越部頒徵收營業稅大綱之處、職會等疊經函電院部呼籲、並經公推代表晉京請願、面陳一切在案、茲再臚列理由如左、㈠查棉織物品爲平民日常生活所必需、故棉織製造業、向蒙政府提倡愛護、照土布及機製國貨例、概免重徵、及沿途釐卡雜捐、成案具在、乃自棉紗舉行統稅以來、棉織製造業所用雙股線、在四十二支以上者、所納統稅、已超過從前之海關稅率、若再徵收重疊之營業稅、不惟與政府維護國產之旨大相逕庭、似更變本加厲、重苦商民、此應請免徵營業稅之理由一、查營業稅大綱第一條規定、曾向中央納特種捐稅・或所得稅・之公司商號、免徵營業稅、職會等各同業購紗線原料時、均經完納統稅、此在法應請免徵營業稅之理由二、查財部頒訂棉紗徵收統稅細則第四條、有已徵統稅之棉紗・及其直接織成品、免納內地其他任何種類之國稅省稅或地方稅之規定、又財部解釋營業稅徵收各要點、均明定除推銷販賣之商行店舖・須納營業稅外、而製造業並無納營業稅之規定、職會等棉織品製造業、已完納統稅之棉紗線製造直接織成品、自應免徵營業稅、庶符法令、此請求免營業稅之理由三、紗廠以製造業名義上、完納統稅之理由、得免繳營業稅、我棉織業、係實際上負擔統稅之製造業、反不能免營業稅、何厚於彼而薄於此、且營業稅係屬營業行爲稅、紗廠以棉花製造紗線、與棉織製造廠、以紗線製造服御用品、其行爲原無二致、此請求免營業稅之理由四、側聞紗廠附設織廠、均免營業稅、故在華外籍紗廠、紛紛添設布廠及棉織品製造廠、祗就織成品、徵統稅一道、不再徵營業稅、而我購紗製品之本國棉織業、於負擔統稅外、再須繳納營業稅、則華商製造業、安能與之競爭、此請求免營業稅之理由五、財部令准上海市綢緞業同業公會賦字五六七五號製造業直接設置之整賣業免徵營業稅、則職會各同業直接設置之批發所或發行所、性質相同、自應請求援案、免徵營業稅、此請求免徵營業稅之理由六、竊國家稅法、以均衡爲原則、國庫民生、當兼籌並顧、職會等如再負荷營業稅、不獨重疊徵收、苛擾不均、且有妨民生、爲特請迅予批准、明令豁免棉織製造業營業稅、以維商艱而符法令、實深公便、謹呈云云、

拾萬美金之世界攝影大比賽

專爲自習攝影者而舉行

不問好歹　多多益善

祗須有心　請勿自餒

誠然·世界攝影大比賽開始以來·投照與賽者日以百計·但大都皆係初學·向未攝影·專爲參加比賽而奮起者 佔其半數·借用他人鏡箱作初次嘗試者亦非少數·顧照片雖似欠佳而得獎機會實正無窮·蓋評判高低注重照片普遍的意味·並不重視攝影技術·

閣下縱或從未攝影·縱或未有鏡箱·而如此良機·豈可平白放棄·須知省有省區獎·國有全國獎·又有分類獎及世界獎·一張普通照片可望連續得獎至華幣一千三百元 並美金一萬一千元之鉅！

柯達雜誌——月出一冊·專以指示攝影爲目的，自習攝影者人人宜讀。每年十二冊大洋八角正，郵票十足通用（來函請寫明柯達公司柯達雜誌部）

爲日無多　加入從速

有志竟成　不可猶預

欲知比賽章程及一切詳情就近向照相館詢問或逕函

上海郵政信箱第五九一號柯達公司攝影比賽處

◉財政部印刷局全體職工代電

▲爲印刷郵票事

財政部印刷局全體職工代表姿文佐等快郵代電云、上海日報公會轉各報館公鑒、郵票外印、黑幕重重、在此提倡國貨、維護民生之際、林實黎敢於貪圖回佣、公然與外商勾通一氣、竭力摧殘國營印刷機關、同人等十七年來、向持印刷郵票爲生、雕刻郵票、何止數十種、在昔客卿管理郵局之時從無吹求之事、不圖郵政大權收回之後、乃有此斷送郵票印刷權之醜舉、財印局爲國家斥資數千百萬所成之鋼版印刷機關、即使雕刻不良、印價較昂、交通當局亦應於無可設法之中、力爲設法、以維護之、何況德納羅之印價與版價、在在較財印局爲昂、而其雕刻之精緻、且先不同、猶在不可知之數耶、同人等初以生計迫、吞聲忍氣、一再請求交通當局、冀其幡然改過、自動向德納羅取消合同、乃交通部與郵局文過飾非、竟謂將來代替帆船式通用郵票之總理遺像郵票、已在合同中規定、非交德納羅印刷不可、是數重年限、不過爲掩人耳目之外表、而實際則中華郵政、一日存在、郵票印刷權、即爲外人所據有、而財印局與同人等之生計、亦將陷於萬刼不復之地位、歷觀貴會各報揭載、自郵部及郵局要人之談話、對於財印局力肆詆毀、初尚藏頭露尾、不具姓名、乃近日忽有航空科科長李景樅大放厥辭、由憲媚外、越職妄言、靦不知恥、其中顯有與林實通同舞弊之嫌、且稱財印局應歸財部維持、不應向交通部硬拉買賣、不知財印局此次抗爭郵票印刷權、在公爲維護國家利權、在私爲保持合同法益、交通部方面不維持同爲國家機關之財印局則可、而一意孤行、以維持英人所設之德納羅公司則不可、同人等發此宣言、萬不得已、務請貴會及貴報等、主持公論、將此宣言、即予刊登、否則類如李景樅等之談話、足使國人誤信郵票外印、爲當然之事、而營私舞弊者、反得逍遙法外矣、臨電不勝急切待命之至、財政部印刷局全體職工代表姿文佐等支叩、

◉實部工商訪問局職員宣誓

▲部派郭秉文爲監誓員

實業部工商訪問局、自委郭秉文繼長局後、業已月餘、本月四日、郭氏偕新任實業部常務次長趙晉卿、在京與部方各重要官員宣誓就職、而上海之訪問局、自改組後、各人員尚未宣誓、特定昨晨九時、於紀念週時、召全體職員宣誓、部派郭局長爲監誓員、行禮如儀畢、郭局長代表該部致訓詞、職員公推蔣展俵主任致答詞而散、計宣誓共四十餘人云、

◉漁業指導所所務會議

▲第一次

上海市漁業指導所、自上月間正式成立後、內部一切佈置、業已完全就緒、所長周監殷以該所創辦伊始、諸務待興、十九年度下半年、又祇餘五六兩月、此兩月中、爲漁汎最盛時期、亟宜加緊工作、爰於昨日（十一號）召集第一次所務會議、主席周監殷依據該所工作實施計劃、決定本年度五六兩月工作大綱、如下、一、關於調查工作部份、擬訂左列各表格、即日開始調查、㈠各種冰鮮魚、鹹魚、產銷調查表、㈡各種海味產銷調查表、㈢各種冷藏魚類產銷調查表、㈣各種罐頭食品產銷調查表、㈤各輪船漁業公司、漁況調查表、㈥外洋各國水產品輸入調查統計表、㈦國產水產品輸出調查統計表、㈧統計民國十九年份水產品輸出入情形、㈨繪製已經調查之各種漁業經濟圖表、㈩調查本市各魚行之組織狀況、(十一)調查本市各輪船漁業公司之組織狀況、(十二)調查市內有無養殖魚類事業、(十三)調查日本輪船侵漁情形、(十四)調查其他一切關於漁業上臨時發生之事件、(十五)繪製江浙兩省外海各種漁場區域圖、(十六)繪製江浙兩省外海形勢圖、(十七)其他圖表、二、關於宣傳工作部份、㈠籌備發刊漁業界月刊、㈡編印上海港務規則、㈢編印上海港航行規則、㈣編印航海氣象信號識別法、㈤採製水產生物標本、㈥其他宣傳工作、三、關於研究工作部份、㈠鹽藏品蓄式製法之研究、㈡乾製品蓄式製法之研究、㈢魚類冷藏法之研究、㈣魚市場漁港建築之研究、㈤新式漁船漁具漁法等之研究、㈥其他研究事項、四、關於合作工作部份、㈠提倡組織漁業合作社、㈡提倡水產物共同販賣、㈢提倡漁民魚商共同儲蓄、㈣其他合作事業之提倡、其他決議要案頗多、茲暫從略、

◉特種工會法將提大會討論

▲推派代表列席陳述意見

特種工會法案、民會工會代表后大椿等、已擬具理由、準備提出大會討論、爲欲大會代表更明瞭提案理由起見、京滬兩郵務工會、又推派代表齊嘉謀·趙樹聲·王宜聲·孔繁藻·等四人、呈請大會主席團、准予列席大會、陳述意見、茲將工會代表提案理由、及郵務工會呈文、錄下、

㈠代表提案　擬定特種工會法草案、請從速施行案、（理由）自大局粗定、全國統一、黨務方面、已由軍政時期、進爲訓政時期、政治方面、已由破壞時期、進爲建設時期、國家事業並舉待興、所需員役甚多、國營企業機關之員役、即爲國家之工人、亦爲建設國家之幹部、國家工人與資本家之工人性質、判然兩途、資本家利用工人爲工具、以剝奪其勞力所得之利潤爲能事、國家雇用工人、純粹爲發展國民經濟、解決民生問題、既無所謂資料紛、亦無所謂利害衝突、換言之、國家工人與國家之利害、完全一致、目標相同、國家之利益、即工人之利益、工人本身利益之消長、須視國營事業之隆替以爲斷、舉凡郵·電·路·礦·海員·內河航業之員役、俱屬國家工人之範圍、際茲訓政建設時期、工人之需要益多、工人之努力愈厚、工人受赤匪或反動派誘惑之可能性愈大、故工人之組織與訓練、尤爲當務之急、乃自工會法施行法公佈後、頓使全國特種工人、即國家工人、陷於進退維谷之狀、有改組未敢依法者、正以法之不能盡依、蓋條文上第四條與第五條所稱、會員資格、模稜兩可、無所適從、然恐藐視法令、遂改組其名而正盡其實、有拿法而不敢改組者、正以法之不能稍違、蓋改組決非如由執監委員名稱易爲理事與監事之簡單、然又恐改組後、消滅原有之組織、遂暫不改組、國家工人之性質及範圍、既與資本家之工人逈異、則工會法當然難以適用、故急應另頒特種工會法爲之準繩、特種工會、其目的在增進員工智識技能、發展生產、維持並改善勞動條件及生活、進而謀全社會之進步、求全民衆之幸福、其使命在對工人宣揚本黨之主義·政綱·政策·揭發赤匪欺騙工人破壞本黨之陰謀、堅固工人對本黨之信仰、使工人明瞭現時期所處之地位與勞力之目標、領導工人爲本黨而奮鬥、欲達到以上之目的、完成以上之使命、非從速組織特種工會不可、而特種工會法之頒佈、實爲今日切要之圖、基於以上理由、用特擬具特種工會法草案一種、提請討論施行、是否有當、敬請公決、附件、特種工會法草案一份、提議人上海工界代表后大椿、

㈡郵務工會呈文　呈爲呈請准予列席國民會議說明提案理由事、此次中央遵奉總理遺訓、召集國民會議、開我國空前之盛典、謀國家長治久安之基礎、是凡一切過去未解決之問題、悉寄予以商決、而一切急待改組之團體、亦引領企望、有相當法令、爲其度衡、竊郵務工會、與電路航礦工會、同屬特種工會、機理在工會組織條例中、規定甚明、成立至今、於革命過程中、亦有相當光榮之歷史、事實俱在、無待贅言、乃自工會法頒佈後、對於特種工會、既無適用之規定、而特種工會法、又延未頒佈、使全國特種工會、頓失依據、甚且引起無謂之糾紛、故特種工會法之頒佈、實爲全國十餘萬特種工人之迫切要求、前者職會等會迭次建議特種工會法草案五十四條、呈請中央採擇、茲際國民會議開幕、特種工會法案、將由工會代表提出討論、職會等爲欲使大會更明瞭提案理由起見、特派代表齊嘉謀·趙樹聲·王宜聲·孔繁藻·等四人、備職會列席、詳細向大會陳述、敬祈准予列席、無任迫切待命之至、謹呈國民會議主席團、上海·南京·郵務工會謹呈、二十年五月十一日、

◉社會局核定職業產業工會

▲昨日止有十六個已發證書

社會局自奉令整理本市工會以來、現工會區域及職業產業之分別、均已核定、昨日止、已經指導正式成立之職業產業工會、共有八十一個、經社會局批准立案、發給證書者、有牙刷業產業工會·第一區造紙業產業工會·第四區造船業產業工會·第七區棉織業產業工會·第五區火柴業產業工會·第九區水泥業產業工會·製革業產業工會·第二區絲織業產業工會·第五區絲織業產業工會·輪船木業職業工會·豬鬃業職工會·臘味業職工會·報關業職業工會·第四區漂染業職業工會等十六個云、

◉日輪撞損鴻慶輪案

▲市商會呈請市府交涉

市商會昨呈市政府云、呈爲呈請事、本月九日、接益利號許廷佐函稱、敝號兼理之新鴻慶船、於本年二月十二日午後二時五十分離仁記路碼頭、向上游行駛、途次張家浜碼頭、忽聞一聲汽笛、來自左舷、當時老大見有龍華丸在後行駛、距離約一百五十呎、即開速力、回以一聲、並使「新鴻慶」竭力右傾、詎龍華丸又鳴笛一聲、而新鴻慶亦報一聲、當時新鴻慶右傾、幾近南京路碼頭之諸汽船、已無再讓之餘地、乃龍華丸不變其方向、依舊趕來、其船首龍骨、遂致觸擊新鴻慶之左舷中部、「船梁之後三十度、被其碰傷、斯時龍華丸鳴汽笛一聲、竟自去矣、而新鴻慶因傷過重、不能行駛、只得拖至蘇州河停泊淺處、以免下沉、當時由薛鴻記出面報告水警局、次晨復報港務司並派代表史旦公司函知日本郵船會社、迄今多日、均無效果、又請江海關監督據批、向主管機關依法起訴、以致新鴻慶損失七百餘兩之巨、長此以往、爲害更難勝計、竊新鴻慶在前行駛、龍華丸從後追來、新鴻慶竭力右傾、而龍華丸速率既快、又不稍改其方向、按諸萬國海上避撞法內第二十四條之規定、龍華丸應負賠償之責、至其蔑視我國主權、在內河上橫行不法、似非徒新鴻慶船損失已耳、既念依法起訴、前由史旦公司函請尚且不理、訴請亦未見效、爲此備文叩請貴會協助、雖請主管機關、追還損失等語到會、查從前新大明案、以官廳協助之力、不用司法手續處理、稍收成效、新康案以用起訴手續、懸案至今未決、是該號對於本案、請求官廳協助交涉、不用起訴手續、未爲無見、理合備文呈請鈞府鑒核、俯賜函致日領、轉飭議賠、實爲公便、

◉時人行蹤錄

▲張靜江由滬赴杭後、將定於今日由杭乘通車赴京、

▲何東定於今晨乘早快車晉京、其夫人業於上星期六赴京、

◉正大漢平輪互撞善後

▲雙方願全友誼和平解決

大通正大輪、大達漢平輪、因遇大霧、在新港龍聚沙地方互撞、兩輪均受損壞、以正大爲甚、大通當函大達嚴重交涉、昨日上午十時許、大達代表楊慶邦、陪同大慶輪船代表張樹生、及義成公司船務長林勝芳、赴碼頭勘察、並與大通經理茅友仁協商辦法、同時並請求新瑞鎔·江南等廠查察正大損壞處、以便估定修理費、兩公司因友誼及維持感情起見、准先由大達爲正大修理後、再協商解決辦法云、

◉今日紅會休假一日

▲萬國紅會成立紀念日

今日爲萬國紅十字會成立紀念日、中國紅十字會、以世界同盟各國、均於此日休假誌慶、亦放假一日、與各國一律、惟各醫院照常工作、總會則由職員、分派二人值日、辦理臨時捐款諸事云、

◉自來水專家希爾電允親自來滬

▲允來滬六星期

大美晚報云、工部局聘請自來水專家調查上海自來水公司事、自上星期五續電紐約專家希爾、請其親自來滬後、頃已接希氏覆電、允留滬調查六星期、支薪美金一萬二千元、一切費用在外、據工部局表示、此項條件可以接受、但須以希氏親來爲斷云、

◉滙豐銀行經理交替

大美晚報云、本埠滙豐銀行經理路森、在遠東已二十九年、在滬亦屆十年、現以體弱退休、將於明日（十二）攜眷乘白山丸返國、所遺滬行經理、即由副經理亨樞曼陞任、業於今日（十二）移交、

◉工部局收捐應預發通知

▲不能照辦須俟待遇改異

新聲社云、上海租界納稅華人會、對於公共租界工部局捐務處征收總捐、（巡捕捐）前經該會代表大會決議、函公共租界工部局、各區征收巡捕捐時、須預一律照發通知單、俾免居戶付捐倉卒、而受該局公務員之咆哮、茲將關於該案最近消息、探錄於下、▲工部局復納稅會函　逕復者、奉四月二十日大函、爲轉王持平事、函請更改征收房捐辦法由、查本局對於繼續現征辦法、實具有充實理由、則主持如王君或貴會代表允惠顧本局捐務處、則可與該處務之V. H. Bowne寇君、極願面釋一切也、相應函復、即希查照爲荷、▲納稅會再函工部局　逕啓者、准五月八日惠復關於收捐應於十四天前通知一事、未能照辦、謂有理由可由捐務處主任面達等由、查該項案件、係經納稅人代表大會決議、並係取銷歧異待遇最良之表現、貴局應即實行、至於充分理由、本會極願貴局具體見告、其面談一層、既足以引起誤解、又未足以昭示鄭重、碍難照辦、相應函達、除對於收捐、須於十四天前一律用書面通知一事、仍請貴局即日實行外、希煩查照、迅將該項理由見告爲荷、

◉西班牙總領事喪妻

▲法磊爾夫人昨日逝世

大美晚報云、西班牙駐滬總領事法磊爾之夫人、自三月初抵滬後、即以感冒成疾、近乃日見沉重、延至今晨（十一）、在公濟醫院逝世、年僅四十七歲、遺有二子二女、現由萬國殯儀館承辦喪事、定於星期三上午九時半在洋涇浜天主堂舉行殯禮、聞夫人靈柩即將葬於上海云、

◉中國實業銀行檢查報告

▲第四次

中國實業銀行發行部、五月九日經會計師周祇檢查、現金準備在六成以上、保證準備在四成以下、茲將檢查數目公告如下、本行發行數八百六十五萬八千三百六十一元、聯行領用數四百四十三萬五千元、行莊領用數一千四百二十五萬元、合計兌換券發行總額二千七百三十四萬三千三百六十一元現金準備一千七百十五萬四千元、保證準備一千零十八萬九千三百六十一元、合計兌換券準備金總額二千七百三十四萬三千三百六十一元、

◉金利源碼頭案

▲將作進一步疏解

關於招商局租用三德堂金利源碼頭一案、自法公廨停止執行判決後、此案告一段落、嗣後雙方公斷人員、以價目相懸太遠、迄今尚未解決、茲聞郭外峯專員、已於昨日就任、同時王外長亦派劉雲舫秘書來滬、襄助進行此案、俾能早日解決、昨郭劉兩氏、對此案已作一度之談判、郭氏對王外長之協助、頗表感激、日內將會同劉秘書及原調解人杜月笙·陸伯鴻·等諸君、再向法領事及法神父處、作進一步之疏解、以期早日解決云、

◉公司法定期施行

▲七月一日起施行

公司法業經立法院制定、由國民政府明令公布、茲該法定自本年七月一日起施行、本市社會局昨日奉令後、已轉飭市商會知照矣、是項公司法及公司法施行細則全文、業由社會局另印小冊、每本酌收印費小洋一角云、

◉新舊醫藥團體之表示

▲胡庶華何以處理

▲醫師公會　上海市醫師公會、前日派代表龐京周晉京、帶有該會提案、請明定黨國醫事方針、以厲利民族民生、備請自由職業團體代表胡庶華向民會提出、茲錄該會原提案文如下、（理由）醫事之關於政治、周禮已著之、而政治之衛生化、醫事之社會化、又爲世界之新趨勢、我黨以民族民生爲重、解決之方針、關係至鉅、安可輕忽乎哉、我國舊有之醫、以非科學之根據、行不完善之方法、國中人士、但言舊業、誠持之有故、言之成理矣、蓋昔日本亦全用漢醫、洞鑑潮流、毅然改新、致有今日進步、吾國在中華民國三年、雖經訓立學校、教育部對於醫學、只期學術完備、求合於世界進化之大勢、然後檢定衛生諸以、冀可推行無礙云云、而當時國務院、亦有歧行不至、疑事無功之語、誠恨要之論也、蓋醫之對象、細則個人、大則民生民族、必以根基確實、學術完善、任重致遠、細大不捐者爲主體、然後可以擯斥八極、保乂黨國、而無窒礙之虞、若夫一日之勝、多言之中、雖至醫小道、亦有時而偶驗、致遠恐泥、是以君子不爲也、近來國中新醫舊醫、正在接攘、玄學科學、猶尚紛爭、民衆眩惑於是非、政事彷徨於歧路、教育系統、根本動搖、衛生政策、窒礙正多、聯揀技指、決非黨國發展之福音、尤非政治修明之現象、中央秉先總理遺訓、召集國會議、此等重大問題、豈可坐視迷途、而不備加研求、一思解決乎、竊以爲宜重視科學、擯絕玄談、豈以科學醫爲標準、定科學醫爲國醫、亦猶廢陰曆用陽曆爲國曆之意也、謹擬辦法數條、敬請高明、以爲當否、倘蒙贊同、不僅部人之榮幸、黨國前途實利賴之矣、（辦法）㈠積極發展醫育、甲、擴設醫校醫院、用敎育部新頒部令、及敎育部新頒部令、再斟酌其入學程度、修業年限、而現有公私立醫校、務須盡力維護、納之軌物、乙、增加研究費、國立醫校、各科教室、宜充分添加研究費、使致授得盡深研究、蓋發揮創造能力、提高學術聲價、以研究爲第一要義、不可忽也、㈡漸進取締舊醫、甲、仿日本甄別漢醫方法、將全國舊醫作一次登記、准其終身營業、乙、延聘科學醫家、對於舊醫學研究有素者、使之整理舊醫學術、從去偽存真、保存國故、以促進醫療之合理化、㈢獎勵製造藥械、甲、新醫所用器械藥品、乃科學的進化的產物、其效用卓著者、無法打消、小則注射針、大則愛克司光線、粗則臭藥水、精則六零六血清之類、宜盡力提倡自國製造、以謀醫藥獨立、減少漏卮、乙、研究國產藥物、以冀發揚國粹、廣其用於合理醫療、一以替代現用外貨、如皂角桔梗可以替代Senega、一以增補未有藥品、如麻黃精當歸精之類是也、

▲國醫公會　上海市國醫公會、前晚電國民會議云、首都國民會議各代表、並轉胡庶華先生均鑒、上海醫師公會函議明定黨國醫事方針一案、其所定辦法、實含廢棄國醫國藥、提倡西醫西藥之深意、殊屬駭人聽聞、竊念國醫國藥之興廢、攸關民族康健、民生經濟、迭經全國醫藥團體、臚列理由、致請願並蒙中央政府、准予提倡在案、該醫師公會之提案、非但不顧國體、抑且危害國本、爲特電請鈞會、立予否決、並請胡代表勿予提議、民族民生、實利賴之、上海市國醫公會叩灰、

▲尚有本埠新聞轉入後頁▼

根治白濁無難處

或忽流止或忽時發時愈輾轉求治依然如故積年累月纏綿不休此非最普遍而難治之白濁乎然白濁爲患源於淋菌假能減盡其菌則流無所流發無所發難者亦不覺其爲難矣是則非有特效療法不能奏效也明甚鄙人本研究多年之心得臨症之經驗凡踵門求治者無論其爲新淋久濁或經百般療治無效者必詳細診察淋菌傳染之久暫蔓延之深淺施以對症新藥佐以完善之利器撲滅病菌務使更無深藏滋長之餘地日久復發之後患且手術精細絕無痛楚及引起副作用之弊故敢完全負責迅速除根何難之有總之爲醫不在多言功效貴在實驗謹佈區區爲我病家進一忠告爲花柳白濁專家李慈博士診所北四川路郵政總局對面

同春醫院

務請認明商標爲記

滴滴蒸溜　點點可口　瓶瓶衛生

高尚人士·不飲汽水則已·飲必正廣和·何也—此因正廣和汽水·無論檸檬、沙示、橘子、蘇打·無不滴滴蒸溜而來·原料超越、更不待言·日常飲之·解渴怡神·十分安全·謂爲點點可口、瓶瓶衛生。誰曰不然·

各處商店均有出售

上海四馬路四號　正廣和公司經理

永字牌橡膠套鞋

光澤烏黑而鮮艷
質地結實而柔韌

永和實業公司出品
發行所上海老北門

本埠新聞二

朱既醒請求移押中國監獄

▲照收回租界法權協定
▲罪犯可移禁內地監獄
▲朱之請求推事已照准
▲惟捕房不服提起抗告

我國收回上海公共租界法權、與關係各國所訂之協定、對於特區法院判決罪犯之監禁處所、亦有明文規定、並非必須禁錮於工部局監獄、如經法官認爲該犯人應移禁於內地之中國監獄者、工部局亦當依判執行、惟自特區法院成立至今、已歷年餘、此項易地監禁之事、尚無發現、迨至昨日、始有一起、但非爲法官主動、而由犯人請求者、該犯名朱既醒、前充有利銀行副買辦、因於去夏侵佔欵項十餘萬、被控由特院拘案、迭次開庭研訊、至九月間始判決徒刑四年、發交工部局之提監橋監獄監禁、迄甫數月、現其向特院所提出之請求、共有兩事、一即移送中國監獄監禁、一則爲減短刑期、聞其所具理由、以身處西牢、甚感不適、故依中外收回法權委員所訂協定之條文、提出此項聲請、至要求減刑之理由、則係以身多疾病爲詞、故特院據狀、咨照工部局、於昨日午後、派捕赴西牢、將朱既醒提案、由程尚豐推事開庭審問、惟工部局對於該犯所請者、深以爲不然、由該局法律組律師張大蔭到庭、陳述反對之意見、大致言該犯所謂在獄身體不適云云、實不能認爲充分理由、蓋人既犯罪、繫身囹圄、縲絏相加、何能舒適、且此風一開、難保不效尤蹶起、是則訟庭未見花落、而囹圄已有草生之嘆、應請駁斥該犯所請、以維獄政云云、程推事旋向朱犯訊問一過、以協定條文、既有明白規定、該犯所請、不無理由、應予照准、遂當庭諭知聽候移送中國監獄執行、捕房律師隨即聲明對此裁決、不能甘服、將投上級法院提起抗告、請於抗告期內、仍將該犯禁於原監、程推事亦准所請、遂飭捕送朱回獄、是否移禁內地、須俟抗告審解決也、

◉東新橋 一男子被暗殺

▲鄰人聞槍聲兩響
▲發現一有血利斧

昨晚十時二十五分左右、法租界愛多亞路東新橋資裕里二弄二十七號後門內扶梯口、被仇人用手槍利斧、轟截致死、記者聞訊往查、目擊死者仰臥血泊中、頭東足西、年約三旬左右、身着元色花毛葛夾長衫、內襯白紡綢衫袴、白襪緞鞋、短髮後梳、額之右角、有被斧砍裂傷口一處、長約三寸有奇、深達寸許、腦漿倒流、左下顎亦有寸許長之刃傷、但非致命、地下遺棄瓜皮小帽一頂、兇手逃逸無踪、隨由二十七號房主飛報大自鳴鐘捕房、捕頭立諭中西包探往查、據附近居民云、十時左右、僅聞隔壁二十八號後門相近有人口角、其聲並不甚大、俄頃突聞槍聲兩響、待鄰人聞聲趕出、而兇手已如黃鶴、死者已當場氣絕、包探等乃至二十八號查勘、果在後門口發見無柄利斧一口、血跡尚存、察其情形、大概死者先逃入該弄、待抵二十八號後門、已屬絕境、無路可避、乃復返身圖抗、未及數語、仇人乃開槍轟擊、繼以利斧、死者受創後、更思逃脫於萬一、乃又奔入二十七號、因傷重倒地身死、惟察死者服裝、絕非正式商人、恐亦非善類、致死原因、顯然仇殺、探等勘畢、隨即通報同仁輔元分堂驗屍所、趕派堂夫舁入驗屍所候驗、

◉下流子弟與乞丐同棲

▲幹許多無恥之事
▲爲家長者真氣煞

閩人齊某、寓居哈同路民厚里八百六十六號門牌有年、其妻陳氏、育有兩女一子、俱已相繼入學、子名國清、年正舞勺、品格至劣、在家則竊銀錢、在校則竊物件、庭訓師誡、雖極嚴厲、然卒罔知悛改、誠暴升之不若也、上月十四清晨、乘其母熟睡未覺、竊得鈔幣五十二元、懷之而出、其家長猶以爲赴校讀書、乃至夜不歸、及向學校詢問、則校長語以今未來讀、始疑不知何往、遂報捕房偵查之下、初亦莫悉踪跡、其實彼自竊欵離家後、途遇無賴某、探囊內多金、無賴因百端引誘、從此日夕同遊、夜則同棲逆旅、不半月資又告罄、無賴遂棄之如遺、而國清以離家日久、歸恐父母譴責、於是流落在外、與卑田院中爲伍、丐食度日、上月抄、求乞於東新橋、一江北流丐張阿三者、睹彼面目姣好、引爲同志、日則同分殘羹、夜則同宿於九江路天蟾舞台舊屋之鐵扶梯下、每值黎明月落、輒强採其後庭花、數宵之後、事爲他丐蔡阿金所知、食指大動、乃以代價小洋九角、由張阿三正式讓渡、本月四日、遂歸蔡領去、然此蠹流丐、意猶未足、復命綽號小寗波者、於前日突往齊家、希圖索詐、當被齊陳氏報告靜安寺捕房、派探往拏、時蔡已逃逸、僅將國清尋獲、交其母領歸管束、詎張蔡兩丐、仍思誘國清入彀、當晚七時、同赴齊家對面老虎灶啜茗、以便乘機引誘、適國清之姊瞰見出外泡水、見此兩丐、命其弟認明、立即報捕、將張蔡逮捕、昨晨、解送特區法院、由葛推事質訊明晰、判決兩丐各處徒刑二年六月、並徇齊陳氏之請、將國清送改良所習藝一年、俾受感化、

◉魏文華等迭犯三綁案

▲林渭卿汪振寰外
▲又曾綁架陸銘盛

黃浦灘路十二號美迪洋行買辦陸銘盛、於二月十二夜午、自廣西路福裕里妓寮出外、將登其自備六十二號汽車之際、突爲綁匪擄去、隔十餘日、始經家屬以巨資贖出、但始終未報捕房、故外間無知此事者、最近法租界捕房緝獲綁匪何玉根・陳杏生・兩名、除承認前曾圖綁林渭卿・及汪裕泰小主汪振寰・未成兩案外、並自承陸銘盛亦由彼等所綁、法捕房以陸住址在滬西武定路一千三百二十五號、係屬公共租界、故將兩匪移送總巡捕房、俾解特區地方法院訊辦、該兩匪自引渡至總巡捕房後、復供明藏票地點、爲法租界福履禮路四百八十四號門牌、前日、探目王程應、特往調查、則該屋現已空無人居、詢之業主、謂前係由名張人傑者租賃、惟亦不詳張爲何許人、旋復據其地之司閽謂、居於四八四號之匪、已遷往亞爾培路甫高里一八四號、及王探目往查、然又遷徙、不知去向、嗣輾轉探悉、係遷居於極司斐爾路華界康家橋五號及五十九號、乃協同該管警局馳往、拘獲鎮江人魏文華、及其妻單氏、暨皖人朱長泰、俞布方、汪海秋、張小二子、俞溫氏、宋汪氏、王高氏、等男婦、並抄出手槍二支、子彈廿四粒、鈔洋一百八十餘元、現除汪高氏猶押警局外、餘均提回捕房、昨晨、併解特區法院、由許庭長質訊一過、諭仍分別押候提齊人犯、再行研訊、

◉是否毒藥粉

▲西醫驗稱含海洛英
▲唐吉人供係麥精粉

法捕房於上月間得人報告、謂安納金路仁壽里三號門牌內設立毒藥粉機關、因此經捕頭率領包探等、前往抄出毒藥粉一百餘磅、連同經理唐吉人・與傭僱夥友張根根・高四奎・王秀芳・徐英傑・趙青雲・楊樹雲・彭香林・馮富祥・王小弟・劉友法・劉善培・吳金水・陳元祥・姜阿四等十餘人、一併帶入捕房、解經法公堂、奉訊諭候化驗再核各情、已誌前報、昨又傳訊、先由西探總長禀明前情、並稱業經西醫驗明、此項藥粉內含海洛英毒質、請爲核訊、訊之唐吉人供、此項藥粉、實係麥精粉、由店主王時民向外洋購來、擬製造夏令痧藥水所用、現今店主王時民已經赴日本有事、何日來滬、不得而知、惟粉內是否含有海洛英、商人亦不知悉、訊之張根根高四奎等、在仁壽里三號專做雜事、不知毒藥粉之事、中西官諭退去聽候會商堂諭宣判、

◉航空學會歡迎英飛行家

英飛行家福特(J. H. Ford)此次於三月二十三日、由倫敦啓程、飛行來華、至四月二十八日抵華、途中除去停留日期外、在空中飛行、計十有七日、飛行一次之最長程爲六百五十英里、昨晚上海航空學會、假匯豐銀行屋頂花園、設宴歡迎、到中外記者十餘人、由亞細亞火油公司雷斯禮(Leslie)爲主席、賓主盡歡、十一時始散、

◉美兵擊斃顧金根案

▲三區二十分部呈請交涉

國民社云、本市三區二十分部、昨呈三區黨部、爲華工顧金根、於四月二十三日、被住居百老匯路公平路十五號該屋二樓美國水兵及勿司槍殺一案、請轉呈上級交涉、其文略云、美國水兵及勿司・與在該屋修理苦工顧金根等、發生口角爭執、該水兵不顧人道、以區區爭執小事、竟敢施行毒手、開槍擊斃工人顧金根、乃該兵藉領判權爲護符、得仍逍遙法外、被害家屬、冤莫能伸、查美國號稱世界文明國家、兵民應知理義、今竟有此等不幸事發生、華人憤激、此而可忍、孰不可忍、應請外交當局、嚴重提出交涉、務達懲兇賠償目的、以維華人生命而重人道主義云、

◉抄獲三萬元之毒物

▲廣東路六九號
▲當塲逮捕十八

大陸報云、星期日晨、公共租界捕房在廣東路六十九號、抄出大宗毒物、計有嗎啡四百盎司、高根一磅、烟土四百八十盎斯、及其他麻醉品等、估價在三萬元以上、當塲逮捕十八人、將於星期一解交特區地方法院審問、

◉打浦路汽車火車互撞

▲各有損壞

滬杭鐵路前日下午五時三十五分、由閘口開滬之三十三次夜特快車來滬、駛經近日暉港打浦路地方、時在夜間十時半許、忽有法租界愛多亞路東興橋東興汽車公司(租界照會一二四一五號市照會九五六號)汽車一輛、汽車夫陸懸祥、載客一人、名劉再林、日暉港運貨公司職員、汽車由北向南、火車由西向東、駛往南站、以致火車與汽車在打浦路地方互撞、汽車之踏脚板、套在火車車頭踏鐵板、故被火車拖駛約二三丈之遙、致將汽車車輪引擎、完全損壞、計需修理費六七百元、火車之鐵踏板亦稍損壞、乘客劉再林微傷、當經該處路警將汽車夫陸懸祥帶至南站警務處、略訊一過、一面着汽車公司將汽車夫保釋、所有損壞之汽車、由該公司拖回、自行修理、受傷之乘客劉再林、自投上海醫院醫治、並聞打浦路地方火車與汽車互撞情事、已發生二次、路局須在該處設立紅綠燈信號、以免危險而重人命云、

◉鍾笑奇訴沈媚美

▲向民庭訴名譽損害
▲因勸告願撤回刑訴

廣東襪廠小主鍾笑奇、前被蘇州女子沈媚美及其母控和誘等罪於特區法院、曾由吳廷琪推事判決鍾徒刑一年、現鍾不服原判、已提起上訴等情、已誌本報、近沈媚美以鍾在上次庭詢時、辯句中有謂其曾在民樂里情鳳愛月處充作侍菜等語、以爲有傷名譽、特請沈星俠律師、以妨害名譽罪訟諸法院、昨日開審、原告聲稱、對於鍾所爲之損害部分、已另向民庭起訴、關於刑事部分、現承親戚及律師之相勸、願行聲請撤回云云、推事核供、乃諭本案不受理、

◉陳柏生神經錯亂吻喉記

滬西徐家匯鎮開設永昌順雜貨店之本地人沈柏生、(綽號豬蝦)年近花甲、子孫繞膝、竟棄安樂家庭、而自尋煩惱、廿與姘婦王楊氏同居於店內、惟柏生近因受種種刺激、以致神經錯亂、於上月廿六日晨一時許、用剃刀向喉間猛戳、割破喉管、經王楊氏等發覺、送往海格路紅十字會救治、迄今半月餘、現尚未脫危險狀態云、

◉陳阿新病不滿十分鐘而死

前日下午七時餘、有在法租界清潔局爲頭目之浦東人陳阿新、年約五十餘歲、身肥體強、時正在新開河碼頭上排船、忽呼頭痛甚劇、登時倒地、經夥友等將伊扶上黃包車、送至家中、即行氣絕、殆病不滿十分鐘、即致不救、亦云速矣、

戒煙藥王 天津馮氏 斷癮一 救苦金丹

中央禁煙委員會張主席及前大總統黎徐曹題奬國貨展覽會特奬百分上海總商會奬勵

◉不須廣告風行六十四年 ◉奇驗驚人斷癮數百萬人 ◉照常吸烟逐日見煙自厭 ◉藥性王道速效滋補無毒 ◉戒藥並進個個連病斷根 ◉舒服爽快個個無痛苦 ◉十天斷癮

每料祇收藥本一元半 先施永安新新及各藥房 山堂天吉堂國民藥房均售 ◉上海白克路大通路口泰 峻芝堂

鴻興襪廠

五馬路　滿廷坊

廉價部

總廠大宗各襪堆積如山

男女長統眞絲襪　一元兩雙
男女長統雙線襪　一元五雙
加長眞絲跳舞襪　一元兩雙
加長麻紗跳舞襪　一元四雙

購狗頭牌貨物滿洋一元　贈送美國棕欖香皂一塊

今日起 大減價 廿一天

大犧牲

欲得便宜 幸毋失此機會

各種上等呢帽　四折至七折
各式奇樣草帽　廉價八折
西裝襯衫童衣　廉價九折
各色時樣領帶　買一送一

◉翁媳涉訟

▲媳婦不認翁姑
▲拒丈夫求贍養

本地少婦徐丁氏、於十年前、嫁與徐芝蘭之次子孝甫爲室、本係同居一家、後因不慣家教、在夫前自殷慫恿分居他出、當時孝甫任某行經理、月入頗豐、悉供乃婦揮霍、得相安無事、近四孝甫身患癆疾、坐守家園、丁徐氏以手頭無錢、終日勃谿、時逐夫外出、一面認姑(徐之繼室)爲妾、誣陷虐待、並向地方法院控告翁夫、要求贍養費一萬元、其時因徐芝蘭遠在香港、不克到庭、致和解未成、最近徐芝蘭申具理由上訴高等法院、定今日開庭審訊、

◉工部局音樂隊華委黃自之履歷

上海公共租界工部局音樂隊委員會、增加華委一人案、已由華董徵得黃自君之同意、並擬備函將黃君履歷、送往工部局、茲錄其履歷譯文如下、黃自、字今吾、民國十三年、卒業前北京清華學校、同年留美入歐柏林大學習音樂兼心理學、民國十五年畢業、得學士學位、民國十五至十七年、肄業歐柏林音樂院、專修理論及作曲、民國十七年、轉入耶魯大學音樂院、民國十八年卒業、得音樂學士學位、回國後、曾任國立音樂專科學校理論音樂史教授、滬江大學教授、現任國立音樂專科學校教務主任兼教授、及滬江大學美術專科學校教授、所著「懷舊曲」、在美曾經公演、去年十一月二十三日、上海市政廳音樂隊、亦曾演奏、

◉甬同鄉會選舉揭曉

▲執委二十三人監委十人基金委員一人

旅滬寗波同鄉會、依照會章、每年選舉執行監察及基金委員、本屆(第六屆)改選、業於本月十日舉行、昨爲開票之期、自上午九時起至下午五時止、由該會公推林子佩・徐芹香・方椒伯・毛和源・毛啓卿・邬志豪・等六人爲監票員、當衆開票、市社會局派科員[illegible]監選、結果選出方椒伯・王伯元・虞洽卿・張繼光・鄔志豪・孫梅堂・樂子湘・王東園・徐慶雲・毛和源・何紹庭・吳經熊・張網伯・金廷蓀・樂振葆・俞佐庭・邵寶興・陳翊庭・李權時・吳志芬・鄭源興・陳忠皐・戴成祥・等二十三人爲執行委員、許廷佐・郭外峯・洪雁賓・陳良玉・賀宋唐・劉聘三・葉翔皐・戴耕莘・毛志韶・周宗良・蔡琴孫・周孝孫・等十二人爲候補執行委員、袁履登・陳蓉館・蔡仁初・謝蘅牕・余葆三・徐聖禪・陳楚湘・蕭吉生・項松茂・鄔挺生・等十人爲監察委員、張詠霓・陳掌文・胡孟嘉・魏伯楨・徐伯熊・等五人爲候補監察委員、秦潤卿・盛安孫・等二人基金委員、李壽山爲候補基金委員、該會又於昨日下午二時、舉行新會所落成十週慶祝典禮、到張繼光・徐芹香・洪滄亭・方椒伯・等會董會員四百餘人、濟濟一堂、頗極一時之盛、

◉青年會象棋大比賽

▲本屆比賽共十四隊
▲定廿四日繼續決賽

本埠四川路青年會、昨日特約上海各象棋隊員於大禮堂後拳術室內、舉行第二屆隊棋大比賽、計每隊六人、用淘汰制比賽一局、分別等第、計㈠同興紗廠與祥泰洋行、祥泰勝、㈡中國銀行與慎昌洋行、慎昌勝、㈢商務印書館與勞働大學、商務勝、㈣萬國儲蓄會與中華書局第三隊、萬國勝、㈤上海電話局與美亞保險公司、電話局勝、㈥電報局與中華書局第二隊、中華勝、㈦英美烟公司與中華書局第一隊、英美勝、旋即舉行複賽、㈠祥泰與慎昌、祥泰勝、㈡商務與萬國、商務勝、㈢英美與中華、英美勝、定下星期日(廿四日)下午一時起、仍在原處舉行決賽、

◉薛啓世斷指案宣判

▲陳鏗然無罪
▲薛不服上訴

電影演員薛啓世、昔在友聯影片公司拍攝紅蝴蝶影片、手指被同班之趙泰山砍斷、茲薛向特區地方法院對友聯經理陳鏗然・及趙提起傷害之訴、並要求損害賠償洋二萬四千九百六十元、經特院兩度傳審情形、已誌本報、昨日午後、由程尚豐推事開庭宣判、趙泰山過失傷害一罪、處罰金二百元、如無力完納、折易監禁一百天、陳鏗然無罪、民事部份、移送民庭審判、但趙聲明不服、須提起上訴、程推事乃諭以在上訴期內、仍交五百元保、

◉同德法醫今日考試

▲毛振新監考

本埠同德醫學校附設之法醫學校、現屆畢業之期、故該校訂於本月十二日(即今日)舉行考試、江蘇高等法院特派上海地方法院書記官毛振新爲監考委員、屆時蒞場監考云、

◉國產 百麟地酒徵赴新加坡

上海狄康釀酒公司、所出二百年前密製九九牌百麟地及附號曉日牌參麥蘭之佳釀、被新加坡大世界附設國貨陳列所、與新加坡總商會、以及新加坡南進國貨公司徵集樣酒、運往陳列、俾海外人士、藉知祖國美酒、品質優良眞相、引起其購飲觀念、昨日該湖北路迎春坊三百零七號狄康釀酒公司發行所、送去樣品、並致新加坡大世界代表范欽文函云、敬啓者、頃奉由上海市商會轉來新加坡大世界附設國貨陳列所緣起、徵及本公司百麟地酒品、運往陳列、意在提倡、具見愛國熱忱、無限敬仰、竊考我國之酒、發明於夏、而盛於晉唐、香醪醇酒、玉液瓊漿、固早已盡善盡美、乃行之既久、業斯業者、或失其眞傳、妄自釀造、或惟利是圖、減削原料、不求進步、不講衛生、以致舶來之品、充斥我國、喧賓奪主、漏巵無已、言之可爲痛心、本公司有鑒於此、爰集巨資、聘請名師、揀選中州之紅麥、鄭州之香稻、山西之紅稷、吉林之人參、西藏之紅花、以及其他之種種道地珍品、精釀我國此種二百年前密製之酒、飲之功用極多、其最著者、可驅肺中之邪、可平肝中之氣、並能滋陰補腎、消食祛痰、強筋活血、開胃健脾、解毒辟疫、既清香適口、復大裨衛生、故出此秘釀公諸於世、以與各國爭先、而售價之廉、較之舶來品、僅及三分之一、行銷以來、久尚國內各地讚許、茲當貴所開始陳列國貨、本公司特送九九牌百麟地酒及附號曉日牌參麥蘭酒兩種、敬乞察收陳列、以供閱覽、並希廣爲宣傳、務使旅外僑胞、人人得而嘗試、或相聚聯歡、餽饌交錯、或饋贈親朋、美麗壯觀、俾斯祖國美酒、從此常登海外之大雅之堂、漏巵可以杜塞、亦即權利之所以挽回、不獨本公司之幸、實乃邦國之光也、公餘之暇、尚祈勿吝金玉、指示優劣之點、以資研究、不勝欣幸盼禱之至、此致新加坡大世界代表范欽文先生大鑒、

◉江灣葉園讌會忙

江灣葉園建築玲瓏、樹木蓊藹、花草蘢葱、向爲海上人士所樂往流連、値茲春光明媚、游人特多、前日(十日)該園有少年德育會汪樹棠君偕會員八十餘人游園、並席地叙餐、又上海商品檢驗局壽孝峯君、率領該局職員一百八十餘人、赴園游覽、並假該園別墅叙餐、又第六區黨部文忍庵君偕黨員多人、在該園讌客、故葉園道上、車水馬龍、頗極一時之盛、

◉各團體歡迎陳非儂

粵中新春秋劇團、來滬獻藝、主角陳非儂・靚少鳳・曾三多・伊秋水・小崑崙・陳非我等、均於昨日到滬、本埠各團體前往碼頭歡迎者、有聯藝海外交通部主任趙植芝、及部員數十人、僑界聯合會林樹森等數十人、僑德會粵樂團黃啟康等十餘人、廣東大戲園李耀東等十餘人、至中午聯藝海外交通部舉行紀念週、以陳非儂等均係部員、即請其到部研究藝術、陳靚曾三人相繼蒞至、當由主席趙植芝、秘書劉禹州先後致詞歡迎、復由陳等相繼演講、然後茶話散會、聞該團全體藝員於十四日可以抵埠、十五日即在北四川路廣東大戲園登臺獻藝云、

◉滬西發現拐孩案多起

滬西王家宅王阿毛之六歲男孩林弟、及徐家塘陳進良之十四歲次子陳洪法、又陳李氏之十歲男孩阿荷等三口、於前日上午、同時失踪、各處訪查、均無消息、該孩家屬甚爲着急、紛向該管公安局請求查緝云、

◉晚後嬉戲動武受傷

▲顧阿二大腸斷否

崇明人顧阿二、現年二十七歲、僑居楊樹浦怡和紗廠某號工房、向在該廠爲泥水匠、昨晚七時左右、晚膳畢、與同事數人席地而睡、始則嬉戲、繼而動武、忽被其同事張木生(浦東人)一脚、踢傷顧之大腹、當場流血不止、氣息僅屬、旋經人車送同濟醫院療治、據稱恐顧之大腸已斷、或有性命之虞云、

◉姘婦尋短見

▲江陳氏氣憤自盡
▲徐開有備棺收殮

揚州婦人江陳氏、現年二十九歲、於半年前與曾充巡捕現已斥革之江北人徐開有(今年四十三歲)姘識、僑居法租界茄勒路一百七十五號、男女感情冷淡、前日與姘夫爲家事細故、口角之下、氏一時氣憤、無處發洩、頓生短見、於前晨七點餘時、背人吞服生鴉片烟自盡、迨至鄰居等察覺、見氏面色慘變、向訊、始知服毒、當由徐將氏車送仁濟醫院、因受毒已深、救治無效、延至晚上十點一刻、在院身死、由徐報告捕房飭探、將尸體舁入同仁輔元分堂驗尸所、昨日上午由法捕房刑事科、報請法公廨朱承審官蒞所驗明、陳氏委係生前服毒自盡身死、升座公位、向徐訊問一過、遂諭准由姘夫徐開有備棺收殮、

◉乘電車糾紛續訊

公共租界捕房特別巡捕七百五十四號周紀芳、七百零六號方錦香、前晚九時許、在浙江路偷雞橋、見法商五路電車上、有乘客口角、上前勸阻、乃阻止不聽、祇得帶往捕房、詢爲發落、並非因爭欲上車、與司機毆鬥云、

◉鹽業銀行之新行

北京路一〇〇號鹽業銀行滬行、自添設儲蓄部以來、營業更形發達、良以該行資本充足之故、近因有鑒首都營業漸告繁盛、遂決定在南京設立分行、同行並在上海虹口、設立辦事處、以利首都及虹口一帶之儲戶、近日儲蓄章程印就後、不數日即告送罄、致儲戶紛至沓來、日必有數十起之多、又該行於二樓設保庫一座、係用頂上鋼鐵製造、堅固異常、中有大小保險箱一千二百餘只、極合應用、租用者頗爲踴躍、後來者亟抱向隅之憾、又該行營業方針、向取穩健、創設迄今、已達十有七年、各埠分行林立、匯兌便利、又可見該行之營業發達、信用卓著矣、

◉甯商總會改組成立

本市甯商總會、爲旅滬甯波紳商公餘消遣之所、成立迄今、已數十年、茲聞該會爲適應時代起見、從事改組、於昨日下午、在愛多亞路會所、開改組成立大會、到會員虞洽卿・孫梅堂・方椒伯・厲汝雄・鄔滄濤・袁保臣・等百餘人、公推方椒伯主席、行禮如儀、主席報告籌備改組經過、次由包達三・烏崖琴・等相繼發表意見、次通過章程、選舉委員、開票結果、虞洽卿・方椒伯・周仰三・周宗良・包達三・烏崖琴・李馥蓀・等十一人、當選爲委員云、

◉電器同業公會成立會

上海市電器同業公會、昨(十一日)開成立會、公推丁淼新・李恒林・王葵昌・黃永定・趙曾卿・五人爲主席團、開會如儀、主席報告致詞、畢、通過會章、選舉結果、丁淼新・孫志厚・黃永定・王榮昌・趙曾卿・李恒林・戚炳章・朱雨道・劉耕莘・俞銘巽・朱士林・趙湘林・曹朋亮・徐李康・十四人、當選執行委員、楊世卿・姚豫源・李順錦・陳仰乾・周伯琴・黃佳馥・趙序東・七人爲候補執委、選舉、繼即舉行就職典禮、至七時半攝影散會、

◉健廬雙壽預誌

健廬主人謝葆生君、任俠好義、夙著令譽、本月十六日、爲其五秩暨朱夫人四十雙壽、其友好及門弟子等、將於其福煦路寓邸、稱觴祝嘏、並發起堂會一天、正午開鑼、日夜二場、加入串演者、皆票界名流、而杜月笙・俞葉封・王曉籟・馬玉書・尤菊蓀等、亦各表演其拿手傑作、京劇而外、有蘇灘大鼓戲法等雜耍、屆時並有徐家園主編之健廬雙壽特刊、分贈來賓云、

◉雪茄烟廠公會改組訊

上海雪茄烟廠、昔年原組有集團、旋以辦理欠善、會務因而停頓、茲有仁記陳致祥・球寶高思源・德榮沈榮軒等、以時事關係、非將該同業公會改組成立、不足以資保障、乃邀集同業十九家、於昨日下午二時、假寗波路上海市烟兌同業公會、議改組事務、當定名爲上海市雪茄烟廠同業公會、並推出陳致祥・高思源・沈榮軒・爲臨時正副主任、毛瑞豐・樂笑虎・鄒日雲・何愼生爲調查員、陳仁安・黃熾南・張友梅・鄭壽齡爲交際員、宋雲洲・鄭嘉祥・何楚卿・爲庶務員、高思源爲會計員、聘任葉沛霖爲文牘員、聞該會除積極進行改組手續外、廣徵同志、訂五月十六日、仍在原址、再開會議云、

◉湖社年會優待外埠社員

湖社第七屆年會、定本月十八日(星期一)上午九時、在開封路正修里湖州旅滬中小學女學部舉行、並公祭鄉先烈陳公英士、該社爲優待外埠到會社員起見、已與清公司正昌立興源通招商及永安昇班等輪船局、暨上海後馬路謙泰昇泰兩旅館商妥、所有外埠到會來往船費、及五月十七十八兩日旅館費、統照定價對折收取、凡社員到會、可先向該社各地事務所、就近接洽、

◉上海無線電機公司創立會

本埠河南路四九一號上海無線電機公司、昨日(十日)上午九時、在山東路尚仁里D三一二號事務所開創立會、全體股東均到、王廷慶主席、行禮如儀、由發起人報告籌備經過、次修改章程、選舉董事監察人、開會時、對於無線電機器械材料之裝置製造、亦有極精密之討論云、

◉大成劇社成立大會盛況

七浦路無錫旅滬同鄉會、最近設立之大成劇社、昨日下午四時、開成立大會、到有名譽社長尤菊蓀・正副社長葉瑞昌・馮緒承・總務劇務游藝各部長尤棻伯・徐錫昌・陸受之・李鼎輔・劇務指導員龔元強・社員匡寶發・顧執中・吳臣景・陳漱菴・陶叔千・浦志達・任盛軒・秦頌陶・范其昌・張頌南・及來賓數百人、行禮如儀、首由主席葉瑞昌述開會詞、次由籌備主任馮緒承報告籌備及成立經過情形、後由名譽社長尤菊蓀致詞、首述戲劇對於人生之關係、次述勉勵社員加意研究之詞、來賓吉挹夫演說、略謂、觀今日與會之盛況、於本社將來前途之發展、有極大之希望云云、繼由社員顧執中等演說、梅社楊碩民・顧榮章・等合奏絲竹、社員合奏鬧塲、社員尤菊蓀・范其昌・王賓欽・朱仲戢・陸受之・林永華・等清唱・旋請來賓方九齡女士・周培均君・合奏三弦拉戲、葉劍谷・施江岐・兩君表演魔術等、尤爲精采、散會後即行聚餐、盡歡而散、

◉工會消息

▲滬南區水電業工會 前日開第五次理事務會、湯俊生主席、行禮如儀、報告、略、討論決議、㈠燈務部方棚工友汪章榮・徐志才・張關生・請求入會、已經調查股調查合格、是否准其入會案、議決、准許入會、㈡傳崇德被捕之後、公司不給工資、應如何辦法案、議決、由工會先派員調查、再行辦理、㈢本會候補理事委員傅崇德、要求辭職、應如何辦法案、議決、勿必辭職、有事儘可告假、㈣新會員在今年入會者、對於準備金是否要繳案、議決、一律照章繳納、㈤工人自入公司工作、有可能入會、而在一個月內不入會者、應如何辦理案、議決、在一個月內不入會、永遠不准入會、㈥事務部新排時刻表、工友工作班次、有做四班者、對於休息時間太短、應如何辦理案、議決、向公司交涉、議畢散會、

◉天氣報告

徐家匯天文臺昨日下午四時三十分氣象預報云、此間海濱及揚子流域天陰有雨霧、東海有旋風、因低壓經過向東北方進行所致、黃海上東北風頗勁、山東海濱風和而無定向、又昨日下午三時前二十四小時內本埠氣溫最高五七・四、最低五〇・〇、去年同日最高七二・九、最低六二・八、

來函

逕啓者、頃閱貴報本埠欄、載鮮猪肉業對於屠稅徵收事、本會定於本月十三日一時、假市商會開同業大會、誤登十四日、特請更正、此上編輯先生撰安、鮮肉業同業公會謹啓、五月十一日、

教育消息

特載

國民會議與國民教育（一）

盧紹稷

教育所以培植人材，究研學術，關於政治及文化者至鉅，普魯士勃焉而興，日本能一躍而起，實努力於教育之結果也，故今世國家之强弱，恒視其國民教育之普及與否而定，我國今日人民已受教育者，僅有十分之三而已，教育如此不普及，何能促成憲政乎，又何能求國際地位之平等乎

今在首都舉行之國民會議，其最重大之使命，除使全國國民在法律上鄭重接受中國國民黨主義與政綱，以謀中國之統一與建設外，更須於三民主義之訓政範圍內，以確立黨與人民共同遵守之約法，而樹立國家長治久安之宏規，余一方覺國民教育之重要，同時又鑒國民會議係爲全民族謀幸福者，故特提出管見，以供與會諸公討論約法「國民教育」章時之參考，

㈠普及義務教育　近世文明各國，凡屬國民一達學齡，即須肄業於小學，認爲人人當盡之義務，其年限各國不同，大抵以其國民之經濟能力爲標準，中國現時雖定爲四年，但考國民已受義務教育者，僅有十分之三，（已如前述）故吾人應宜恪守政綱「勵行教育普及，以全力發展兒童本位之教育……」（對內政策　第十三條）而謀「本國郊區」之道，其辦法，可以一省爲單位　（第一步）分劃全省學區，調查學齡兒童數，（第二步）斟酌地方需要，而訓練師資，（第三步）廣設學校，增添學級，（第四步）酌量國民經濟及教育需要，而籌劃經費，（第五步）由教育部規定義務教育法令，實行教育普及，以上僅就初等教育而言，至中等與高等教育，亦應謀普及，

㈡厲行民衆教育　考吾國未受教育之人，泰半是鄉農，傭工，小販，銅匠，鐵匠，木匠，泥水匠，織匠，成衣匠，學徒，女工，女僕，茶房，廚房，船役，挑夫，車夫，清道夫……等，孫中山先生嘗謂「以無智之民建國，猶架塔於沙礫之上，」其基不固，故吾人今日除對學齡兒童設法「普及義務教育」外，對於失學之青年與成人，更須設法「厲行民衆教育」，其辦法，可以一縣爲單位，每縣教育局特設「民衆教育委員會，」主持其事，

㈢提高婦女教育　現今我國婦女，教育程度尚低，不能與男子同立於一條水平線上，吾人如果欲使「婦女在法律上，政治上，經濟上，教育上，及社會上一切地位，與男子有同等權利」（國民黨最近政綱）則宜提倡婦女教育，一，在小學中對於貧苦之女學生，應給予補助金，二，自小學至大學一律開放，男女同學，惟管理須嚴，三，除一切男子學校開放外，並應設各級女子學校，如女子中學，女子大學，使不能考入男校者，亦有受中等或高等教育之機會，

㈣獎助清寒學生　近有人統計，國人受中等教育者不及全民千分之一，受高等教育者不及萬分之一，考其所以然者，類由中產以下子弟，困於家計，無力上進之故，在此青天白日旗幟之下，不許中等與高等教育成爲富家子弟之專利品，須使全國青年俱有享受之機會，中山先生云「凡在自治區域之少年男女，皆有受教育之權利，學費，書籍，及學童之衣食，當由公家供給，學校之等級，由幼稚園，而小學，而中學，當陸續按級而登，以至大學而後已」（建國方略，地方自治開始實行法）故今日學校應宜獎助清寒學生，初小以迄大學設免費額，中等學校以上更可設修學貸資或教育貸金，令學生畢業後歸還，

㈤聯合世界教育　中山先生遺囑中云，「余致力國民革命凡四十年，其目的在求中國之自由平等，……必須喚起民衆，及聯合世界上以平等待我之民族，共同奮鬥……」吾人欲達到「中國自由平等」之地位，既非「聯合世界上以平等待我之民族」不可，亦非「聯合世界各國教育機關及教育專家，使其對於我國所施三民主義之教育，表示同情不可，因不得其同情，則不能將三民主義傳佈於全世界而實現世界大同也，我國今日，（一）應與各國教育機關及教育專家互換教育書報及論文，以便傳播三民主義之目的與辦法於全球，（二）互換教師及津貼留學生，（三）以學校教科，傳佈各國正確之國情與理想，（四）倡設國際教育學院，以便聯絡世界教育，（五）指定一世界視察會，專事國際間之友好事宜，以期三民主義教育之普及，與世界大同主張之實現，

要聞

保障地教經費

教育部規定辦法十四項

—行政院通令各省市遵照—

行政院近據教育部呈，以保障教育經費，爲本黨政綱之一，並經政府通令辦理，惟無具體辦法，致各省市無從履行，年來地方教育無形停頓，屢以經費不能保障，致地方教育闡斷，爲確定保障起見，特制定地方教育經費保障辦法十四項，呈請行政院令飭各省市，切實遵照，當即指令照准，特於昨日抄同辦法，通令各省市政府遵照，並轉飭遵照，茲採錄令文及辦法併誌如下，

▲行政院令　爲令行事，案據教育部呈稱，「案查保障教育經費，爲本黨政綱之一，並經院迭令各省市遵照辦理在案，惟以具體辦法，未經明定，各省市往往無從履行，年來各地方教育無形停頓，屢以經費不能保障，致使地方教育闡斷，其因是發生糾紛，來部呈訴者，亦數見不鮮，茲爲確實保障地方教育經費起見，特制定地方教育經費保障辦法，擬請鈞院令行各省市政府切實遵照，是否有當，理合具文呈送鑒核，」等情到院，查該部所擬辦法，係爲確實保障地方教育經費起見，自應照辦，除指令並分行外，合行抄發原附辦法，令仰該政府遵照，並轉飭遵照，此令，

▲保障辦法　㈠各省市及各縣市政府，對於現有之教育經費總額，應切實保障，不得任其短少，㈡自民國二十年起，各項新增地方捐稅，由省市政府酌定，提留若干成，作爲地方教育經費，㈢各地方現有教育財產，應由各該地方教育行政機關，依據左列各項切實整理之，（甲）舊有款產應將確定數目，一律調查清楚，據實登記，並呈報主管政府備案，（乙）舊有田產，其有未繳濟地價，以及未經承糧或溢丈之地，應即照章補繳升科，以免糾紛，（丙）舊有款產，由地方紳士私人保管者，應一律歸還公家設法生利，（丁）舊有田產租項，向由私人低價承包，於中取利者，其田產應撤回，另行直接招佃租賦，應撤消承包，另定徵收方法，盡力剔除中飽，（戊）舊有款產，被私人侵佔者，應一律查明追還，㈣現有教育經費，必須用於教育事業，無論何人及何項機關，均不得挪借或移作別用，㈤在某項徵之捐稅中，地方教育經費定案所佔成數，永遠不得減少，統徵額數增多時，教育經費成數，應按照比例數，同時增加，㈥政府不得已收用教育資產時，應按照時值，另行抵償，㈦教育捐稅因特種關係，主管政府擬行變更時，如因捐率或辦法變更，而收入減少者，應由主管政府，預先指定確實相當之款項抵補，㈧教育經費，由財政局徵收者，應按照所得數隨收隨交，當地教育行政機關，不得挪用延欠，遇必要時，教育行政機關得呈准主管政府，派員協同財政局辦理教育專款之徵收事宜，㈨凡私人已捐出之教育資產，不得收回，並不得轉移或抵押於他人，㈩私人或私法人侵佔教育經費時，除由政府責令賠償外，並得申請司法機關，依法懲辦，⑪教育經費收支及保管人員舞弊時，除撤職懲戒外，仍應責令賠償，⑫各地方政府及教育行政機關對於教育經費，倘任意玩忽，致有損失時，應受相當之懲戒，⑬教育行政機關及各級學校，各種教育機關之歲出，應由主管政府，或主管教育行政機關，規定最嚴格之標準，以爲限制，嚴防浮開濫用，⑭各地方政府，應組織教育經費稽核委員會，稽核關於教育經費之預算決算及一切賬目，

本埠

市檢考試公佈　日程地點科目及時間

上海市檢定考試日程地點科目及時間昨已公佈，茲錄如下，㈠高等檢定　考試時間每日第一次上午九時至十二時，第二次下午二時半至四時半，地點，分市教育局及務本女校兩處，種類計六種，科別如下，第一種，十五日上午國文，下午中外地理，十六日上午中外歷史，下午政治學，十七日比較憲法，下午行政法（一時至三時）又經濟學（三時半至五時半）地點在務本，第二種，十五日上午國文，下午中外地理，十六日上午中外歷史，下午政治學，十七日上午民法，下午刑法，地點在務本，第三種，十五日上午國文，下午中外地理，十六日上午中外歷史，下午教育史，十七日上午教育原理，下午教育行政，地點市教育局，第四種，十五日上午動物學，下午數學，十六日上午植物學，下午外國文，十七日上午化學，地點市教育局，第五種，十五日上午高等數學，下午高等物理，十六日上午高等化學，下午外國文，地點在市教育局第六種，十五日上午生理衛生學，下午物理，十六日上午生物學，下午外國文，十七日上午化學，地點市教育局，㈡普通檢定　考試時間，十八日上午九時至十一時，下午一時半至三時半，十九日上午九時至十一時，下午一時至三時及三時半至五時半，兩次，地點均在務本，第一種，十八日上午國文，下午中外歷史，十九日上午中外地理，下午法制經濟大意及倫理大意，第二種，十八日上午國文，下午數學，十九日上午物理，下午化學及博物，附註　㈠應試須用毛筆或墨水筆，不得用鉛筆，㈡考試日欲午膳者，須於十三日以前來會，繳費一元，領取膳證，㈢應試者須帶應試證，未帶應試證者，不得入場，㈣市立務本女子中學校，在西門黃家闕路，

縣教育局局務會議紀

上海縣教育局於昨日上午舉行紀念週後，並開第一九八次局務會議，出席者施局長，朱督學，鄭乘齋，林蔚文，鈕吉爽，薛重光，蔡有常，奏子敦，汪律濟，姿四勿，姚星藝，蔡雲三，潘省三，主席施局長，紀錄潘省三，行禮如儀，報告事項略，討論事項，㈠顧橋小學請撥臨時費案，議決，經費鴻聯，應從緩議，㈡第二區公所函請撥給運動經費案，議決，查本年度預算冊並無是項經費列入，無從撥給，㈢海會初小學生家屬呈請擴充學級案，議決，俟經費有着儘先推廣，議畢散會，

章淵若在法政大學演講

▲題爲約法中之地方制度問題—　國立勞動大學社會科學院院長章淵若氏，昨日應法政大學之請，講演「約法中之地方制度問題」，根據總理遺教，憲政原理，時代趨勢，歷史背景，以及吾國特情，講解甚爲透澈，雖天氣陰雨，聽者仍甚踴躍興奮云，

金國寶在職教社講經濟建設

▲下期請朱經農主講　中華職業教育社，日昨舉行第二十三次學術演講，聽講者一……餘人，敦請金侶琴（國寶）主講，講題爲經濟建設，首由楊衛玉主席致介紹詞後，金君即開始講演，約講一小時，末由楊主席致謝而散，該社本星期六（十六日）下午四時，請前教育部次長現任中國公學副校長朱經農主講，欲聽講者，請先期向該社領取聽講證云，

約法問題出版

國民會議開幕約法問題，已成今日言論界之中心，疑吾君特本其多年來講授政治學暨時事問題之所得，著爲約法問題一書，業已出版，本埠各大書局均有代售，

體育

上海銀行同人運動會紀

▲個人第一陳炎階

上海銀行體育會同人去年夏間，曾在青年會草場舉行第一次運動會，成績甚優，今歲仍在青年會草場舉行第二次運動會，先於五月三日預賽，前日（十日）爲決賽之期，到者二百餘人，正副會長范稚圭毛志祥兩君，暨總評判馬少卿君，評判員伍克家徐謝康歐偉國卓鏞詩奚季耕諸君，發令員鮑咸鏘君，幹事范瑾懷朱再岑翟梅僧吳世砥齊諸君，暨品委員會委員陳達明胡中甫，總紀錄張寄帆，紀錄員應倫甫金綬章華承頌陳農詩諸君，及全體運動員均到，上午九時起賽，百米賽第一陳炎階，成績十三秒，擲鐵餅第一劉震瀛，成績九十三尺二二，二百米賽第一陳炎階，成績廿六秒又五之二，擲鐵餅第一黃維令，成績七十尺〇八，二百米高欄第一陳潤昭，成績十八秒又五之二，跳遠第一陳炎階，成績十六尺十寸，四百米賽第一陳潤昭，成績五十七秒又五之三，跳高黃維令陳潤昭成得第一，成績五尺，撐竿跳第一李鵬圖，成績七尺八寸，下午擲標槍第一黃維令，成績三十尺三寸，三級跳第一潘光宇，成績三十四尺一寸，八百米賽第一陳炎階，成績二分廿七秒，一千五百米賽第一李鵬圖，成績五分十二秒，三千米賽第一李鵬圖，成績十二分，下午二時，東風忽起，雨亦淅瀝而下，其勢頗見緊張，運動員仍冒雨疾奔，其强毅勇往之精神，殊不可及，至下午三時後，決賽竣事，公推得個人錦標第一陳炎階君之夫人周女士發獎，女士豐容盛鬋，姿態落落大方，陳君領獎時，其夫人親手遞給，陳君向其夫人鞠躬，其夫人亦俯首答禮，同人大爲鼓掌，蓋陳君去年在運動會中，各種賽跑皆第一，已得個人錦標，今歲又四次賽跑第一，應得金牌四枚，又得個人錦標，洵運動獎品五次，陳君亦向其夫人鞠躬五次，故掌聲不絕也，至足球部已於四月十九日先行決賽，收解部勝，籃球於五月六日決賽，國外匯兌部勝，網球決賽，以是日天雨及時間關係，未能舉行，各部替換賽，收解部勝，錦標即爲收解部所得，成績爲四分三十六秒，是日雖雨驟風斜，寒氣料峭，而運動員及各職員無不精神勃發，毫無退縮之氣，亦足以見該行同人之辦事精神也，

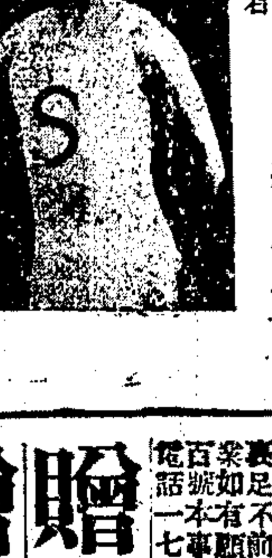

上海銀行同人運動會第二次得個人錦標之陳炎階君

兩江女校籃球隊東征記（三）

（黃寄萍自東京寄）

▲二二對二十勝聖溪—二五對一五敗于一高

—三三對八勝女青—今日離日赴瀋陽—

▲勝聖溪隊之戰

（三日東京通訊）兩江女校籃球隊到日後，三戰三勝，即第一戰以十九比十勝長崎女子師範，第二戰以二十比十五勝東京府立第二高等女子學校之付早隊，第三戰以二十二比二十勝御茶水女校之聖溪隊，東京各報，鼓吹甚力，命名爲日華國際女子籃球賽，吾留學界及僑胞，以兩江此來連戰皆捷，爲吾國女子揚眉吐氣，歡躍異常，茲略紀第三次戰況，以告閱者，此次兩江對手方之聖溪隊，在東京亦有相當地位，但選手體長不齊，投擲稍欠正確，雖其中亦有奔馳得力手東望子，寶閣孝子，及傳遞神妙之宮內文子，及菊池等，卒以中途受挫，錯過幾次機會，而莫能挽回險勢，結果差數僅二分，兩江可謂險矣，在場觀戰者千餘人，吾國留學生手執國旗，吶喊應援，甚爲出力，日人方面，亦掌聲四起，聲勢浩大，雙方對峙，空氣極爲緊張，裁判員爲日人黑澤土肥，自六時起賽後，兩江邵錦英首開紀錄，不一分鐘又射進一球，於是爭相搶奪，球入龍蘇雄之手，不慌不忙，自遠投進，連得七分，聖溪方面，見勢不佳，拚命爭奪，亦連中數球，致第一回成七與七之比數，打成平手，第二回開始，雙方觀戰者相互鼓勵，掌聲震天，慷慨激昂，令人心驚膽裂，聖溪藤本一擲中的，兩江邵錦英，楊仁先後各中一球，成四比二，前半時結果爲十一比九，休息五分鐘，後半時開賽，楊仁連中二球，全隊一致努力，第三回爲八比六，最後一回爲三比五，總計爲二十二比二十，勝利屬之兩江，列表如下，

（兩江隊）	職位	犯規	得分
邵錦英	右鋒	四	六
涂雲生	右鋒	一	〇
楊仁	左鋒	〇	十一
龍蘇雄	中鋒	二	五
莊淑玉	右鋒	三	〇
王蘭	左鋒	三	〇
總計		十三	二三

（聖溪隊）	職位	犯規	得分
齋藤	右鋒	二	〇
藤本	右鋒	一	二
寶閣	左鋒	〇	三
宮內	中鋒	二	五
手塚	右鋒	一	六
菊池	左鋒	〇	三
河津	右鋒	一	一
總計		七	二〇

▲敗于一高之役

（四日東京通信）兩江籃球隊，三日下午六時與府立第一高等女學校比賽，地點即在該校健身房，是日觀者最爲踴躍，十八均係日人，尤以該校學生居多，按兩江在東京已戰敗付早，聖溪兩隊，聲譽卓著，日人維一之希望，即以此戰得失，爲榮辱之所繫，吾人以客觀眼光推測，固已早知不利，蓋對方場地熟悉，已處優越地位，全場日方觀者，鼓掌吶喊，聲勢洶湧，而該隊選手，在京向以體格碩健，奔馳迅速，實力雄厚著稱，兩江連日戰疲之餘，彼方正是以逸待勞，最可慨者，裁判員黑澤，小野二氏，偏倚太甚，吾方以客主關係，無法理論，明知日方存孤注一擲之念，惟有容忍而已，其結果爲二十五對十五，勝利遂歸彼隊，論之雙方球藝，各有所長，無甚軒輊，氣體奔馳，彼隊較勝，各以人事地理而言，彼方處處便宜，寓學兩江選手，各以至誠之態度，歡呼以爲慶賀，表現我中華大國民之精神，深獲日人之讚美，兩隊成績如下，

（一高隊）	職位	犯規	得分
山本	右鋒	二	十四
三澤	右鋒	二	〇
永田	右鋒	三	二
鈴木	右鋒	〇	〇
山岸	中鋒	二	四
弓野	左鋒	〇	一
佐鄉谷	左鋒	〇	四
總計		九	二五

（兩江隊）	職位	犯規	得分
邵錦英	右鋒	二	六
楊仁	右鋒	二	四
涂雲生	右鋒	〇	一
龍蘇雄	中鋒	四	四
花淑玉	左鋒	二	〇
王蘭	左鋒	一	〇
總計		十一	十五

▲勝女青隊情形

（五日東京通訊）兩江女校籃球隊四日下午七時與東京女青年會球隊比賽，此爲在東京末後之一戰，且爲到日後第一次採用女子規則，預料十之八有勝利之希望，交鋒結果，爲三十三與八之比，兩江大勝女青，是戰在女青年會健身房，觀者逾千人，裁判員爲西人華女士，七時十分雙方佈陣，銀角一鳴，開始爭逐，兩江選手，早抱必勝之決心，故於奔馳傳遞，格外靈敏，上半時即以十四比五佔先，女青隊選手氣體強壯，而球藝尚欠功夫，每傳一隊，無論遠投近射，不中者居多，兩江正乘此機會，猶勇當前，致使女青手足無措，而陷於一蹶不振之勢，下半時爲十九比三，結果爲三十三比八，兩江大勝，邵錦英大顯身手，獨得十五分之多，楊仁亦得十分，列表如下，

兩江隊	職位	犯規	得分
邵錦英	右鋒		十五
涂雲生	右鋒	一	二
向大威	左鋒	二	〇
楊仁	中鋒	二	十
莊淑玉	右鋒	四	〇
龍蘇雄	右鋒	五	二
王蘭	右鋒	一	四
總計		十五	三三

女青隊	職位	犯規	得分
志原	右鋒	〇	五
高脇	左鋒	〇	三
多本	左鋒	一	〇
爪吉	中鋒	〇	〇
中村	左鋒	〇	〇
坂		一	〇
南鄉	左鋒	〇	〇
總計		二	八

▲由東京起大阪

兩江隊在東京計七日，四戰三勝，大奏凱旋，因大阪奈良，西京，神戶，朝鮮各方電促，即於五日晚朝日新聞社歡送宴後，赶赴橫濱僑商程殿林，鄭宗榮，陳洞庭，陳耀榮，黃鈺昌諸氏之歡迎宴，翌日（六）午時抵大阪，當晚每日新聞社舉行歡宴，該社運動顧問，全日本女子體育聯盟會會長木下東作博士主席，運動課長西尾守一，大阪籃球協會澤田修二郎等均到，賓主爲有誠摯之演說，預定比賽日程如下，七日對大阪女子藥學專校，八日對關西婦人籃球俱樂部，九日對西京第一高女，十日對奈良高女，十一日對神戶府立高女，十二日赴瀋陽轉大連等處云，

申報　緊要分類廣告

徵求

秀色維記酒家召頂　本酒家前定本月十日公開投承，茲因是日票數不足以致擱淺，考厥原因，多疑竇東復業，故欲投者皆裹足不前，現原東方面特鄭重聲明，決無意再復營業，如有願交盤者，請儘於本月內隨時到北京路一百號本事務所接洽便妥，此啟　律師汪思濟啟　電話一七六〇五　四一六六二　（戊B1479）

教育

贈　生利指南　無業者得之可以生利，有業者得之可作副業，本輕利厚，易學易能，請附郵二分，寄上海郵箱一八三四號化學工業社即贈

贈授工藝　請附回信郵票四分，即將實驗化妝品講義一份寄贈，資成功，打倒欺偽●杭州湖墅工藝實驗社啟

家庭職業　本社現擬徵求各地同志共同研究科學的鍼灸術，此術學習甚易，治病極驗，且可保證成功，穩獲厚利，無論有無醫學知識，請附郵票一分，寄寧波江東東方鍼灸術研究社，即將章程及各種刊物寄上

家庭工業　專教肥皂洋燭藥品化妝品百餘種，當用工業而授，函授實驗，保證成功，學成後自設製造營業者已不乏人，詳章附郵即寄●上海施高塔路東方科學社

精教工藝　本會教授肥皂化裝乾電製版洋燭等拾數種大小工藝，當面實驗，保證學成，各教授均現任各工廠工程師，完全秘法公開，打倒欺騙，備有詳章，承索附郵即寄　上海老靶子路天福里中華學藝研究會

遺失

◉遺失提單聲明　茲遺失（KC）嗲茶葉十四件，由招商局海晏輪十七次進口二號提單一紙，已向該局掛失外，特再登報聲明，無論中外人士拾得作廢無效　陪森洋行啟　五月十一日　甲B6357

◉遺失聲明　先父周安齡有四明銀行第一萬八千七百九十五，一萬八千七百九十六，一萬八千七百九十七號股票，自先父逝世後，無從查考，除向該行具函掛失外，特登報聲明遺失　周柏榮啟　甲B1343

聲明

◉聲明作廢　茲遺失中國營業公司契付經延弟戶美冊第三千三百卅八號遺契收條一紙，無論中外人等拾得作廢無效，除向該公司掛失另補收條，特登申新兩報聲明　經蓮弟啟

◉聲明作廢　今遺失籌紹公司股票朱耕莘戶計仁字第二四九五至七號三股，義字第四六四號五股，除已向該公司掛失外，倘有拾得者，概作無效，特此聲明

◉緊要聲明　茲因敝服房職聯生於本月十日竊去現洋二百餘元，及隆記廿二日到期滙票一張，計洋九百六十五元，又上海銀行支票一本，已向該行號掛失作廢外，惟恐中外人等被其騙取銀貨，特此聲明　鄭式能啟

啓事

瞿鉞律師代表王海林遺失單契更正號數啓事　本律師於五月八日九日登載申新兩報遺失王春江王森甫受實二十五保十三圖郚字坪四百三十四號李元章戶誤爲四三一四號，又四百三十六號李元李戶又同號李茂坤戶誤爲四三一六號，據王海林聲稱應爲更正等因，特爲登報更正

◉大嵐茶業山戶啓事　茶業買賣，舊例本保現錢成交，近因行戶作弊，交易弄成拖欠，甚至吞沒血本，山戶受虧非淺，是以民衆窯議，主張革弊爲先，今年買賣交易，須要一律惠現，角分另頭，照市計算，每洋加佣金三分，用十七兩秤，深忍各埠客人未知，特此登報聲明　大嵐茶業山戶公啟

上海慈善團啓事

敝團經管上海縣二十五保十二圖……[illegible]

新聲社云，上海租界納稅華人會，對於公共租界工部局捐務處征收總捐，（巡捕捐）前經該會代表大會決議，函公共租界工部局，各捐征收巡捕捐時，須預一律照發通知單，俾免居戶付捐倉卒，而受該局公務員之咆哮，茲將關於該案最近消息，探錄於下，▲工部局復納稅會函　逕復者，案四月二十日大函，爲轉王持平事，函請更改征收房捐辦法由，查本局對於繼續現征辦法，實具有充實理由，如王君或貴會代表允惠顧本局捐務處，則主持處務之V. H. Bowne君，極願面釋一切也，

其他

◉愛佛先緊要啓事　本公司推銷員魏振邦業已因故停職，嗣後魏振邦如在外用本公司名義往來銀錢等事，概與本公司無涉，特此聲明　美國愛佛先避水漆公司啟　甲B1333

上海公墓　墓地。滬北江灣之東　辦事處。益湯街橋北堍德安里九街一七〇號　電話四二六〇六　特此聲明

感謝程鳳生醫生　瘰癧子頸聖藥　瘰癧丸　已半載未見復發，深感程醫生，並作介紹，焉頌揚　浙江硤石西南河王夢九啟　甲B468　[illegible]　德和

留心假冒惟我一家秘製　專治身體虛虧年久白濁　體虛白濁丸　身體虛弱之人，操勞過度，腎虧不固，每逢早晨小便上封口一黏，如難糊，或日中流濁不止，若不早治，年久不此，病因體虛精傷，故有淋濁之患，每日所流白濁，即人之精血，夜時流出，名曰遺精，日中流出，名曰白濁，此皆不出乎腎腐之範圍，本醫生因之於斯研究……[illegible]　德和公司　程鳳生醫生秘製

靈效無匹　萬應耳聾丸　立愈　一服斷根　復聽　此丸專治耳聾耳鳴，如風雨潮聲……[illegible]　分銷處　上海……濟生老藥房　萬應耳聾丸

治咳奇效散　祇有永安公司出售每盒一元　上海天津路四一〇號　川益壽堂啓

胃氣－咳嗽　售經處永安公司先施公司新新公司申報館廣告處　抱經堂啓

立愈　老牌　腳腫丸　元四角外埠函購寄費加一　◉上海南浙江路永安公司朝南……[illegible]

衛生試驗所化驗◉農商部給狀褒獎　痔瘡　首創發行老牌靈藥假冒甚多購者注意　注意假冒　痔瘡斷根散　價目　分銷處　上海……同仁醫藥所　[illegible]

立老牌止　狐臭藥水　◉最可靠的痔瘡唯一靈藥　化痔神丸　[illegible]

白濁　熱電療　微軟下疳　顯微鏡　梅毒　橫痃　門診　診金　馬路新世界（福星大戲院）對面……[illegible]　透　戊B941

德醫沈奎伯

天然治瘋草一千元　[illegible]

功積療肺

天氣不正之時　凡有咳病者　請服　本堂療肺露　有駒到病除之效

喉　失音丸　[illegible]　德和

乾電秘法　久華電池廠傳習部　[illegible]

腳氣　立退腳腫丸　瘋症百效丸　濟生老藥房　[illegible]

北平 呂公望書法函授招生

古心得秘訣現公開函授書通科學費十元速成三十元均另加講義郵寄費兩元
附最近將書譜二張述明臨池之碑帖掛號郵交上海法租界西門路紫五坊十八號
分發細明講義各別批改一經指點以入格立音保證三月成功(速成一月)
員習通科先贈扇面一頁速成科對聯一幅以爲紀念有志之士幸勿自失 同人謹啓

藍劍霞女士贈書畫扇面

劍霞自維不敏惟潛好臨池孩時性成潑墨抹者已十六寒暑蒙各界賞識茲以分贈各界藉附寄費七分(外埠一角)開明地址詳示無不寄奉
南京城內杏花村三十一號藍劍霞謹啓

預約

飲食物 防水 雜工之秘方等
內容 顏料 防腐 香料 化粧品 肥皂 藥物 三百餘種 不論大小皆能試驗成功
定價三元 預約期內每部一元 初版一千部不折不扣 郵票代價九五折計算
出版日期 五月三十日
優待遠省預約者皆作預約論
預約處 上海寶山路天吉里
發行所 南華公學出版部

最新化學工藝實驗秘方 第一篇

無產者得此一書可以謀生
有業者得此一書增加生產
家庭中得此一書減少支出
工業家得此一書出品精良
商業家得此一書財源自裕
農業家得此一書收穫日豐

法律顧問 張崇鼎律師
版權所有 不准翻印
另有紙製人體服花模型照商務代售 中華書局各大書局七折出售

萬國魔術會

附設幻術研究社及世界魔術學院函授驚人魔幻
奇術奉送詳章及小幻具函索附郵五分幻術說明書
二角函購魔術說明書二冊五分角掛號費加
六分函購若附鈔洋或郵票一元當將全書及小幻具
掛號寄奉院址蘇州蕭家巷五六號分院上海勞合路
四一號 院長吳恩洪啓

新發明 不漏電之金屬頂蓋

爲電池製造界之最大改良
封臘永不脹裂
更有力……更耐用
改良哥侖比亞鷹牌六號乾電池爲電池之巨擘
務請常用眞正新式金屬頂蓋之哥侖比亞乾電池
獨一無二

莫愁暈船片

旅中不暈船！舒適爲何如？

無論海陸空行。舟車顚簸不定。則神經每易緊張。而昏眩嘔吐以起。莫愁暈船片。立能解除神經之緊張。而恢復其平衡狀態。百試百效。請速購服之。

各大藥房 均有出售

倫敦 紐約 莫愁製藥公司監製

美容妙品 註冊商標

▲分售處▼ 南京 五洲大藥房 杭州 萬利 漢口 海 廣州 香港 中法 星加坡 亞 廈門 青島 汕頭 寧波 南 梧州 鎮江 蘇州 無錫 各大藥房

內服 玉容丸 克利氏之玉容丸能補皮肉之色白細嫩無論男女患皮膚粗糙面色黃黑服之無不細嫩醜成美爲美容內服之聖藥也每瓶二元每打念元
玉容素
雀斑藥水
酒刺藥水
生毛髮藥
拔毛藥
腋臭藥水

上海二馬路跑馬廳口 大和製藥公司 外埠加寄費一成郵票通用

◉兩箇努力的女子

李霄梵

舊雨孫君蘭蓀。自北平乘寧紹輪返滬。一昨訪余。寒暄畢。見告舟中所遇二女。情形殊慘。令人聞而憫佩。茲就所言。錄告讀者。

所遇舟中女子二人。江都產。一姓甘。年約而立之譜。羅敷也。夫尚在仙女鎮業錫販。一楊氏。稍幼。已寡。二人爲結義姊妹。原擅紙翦鞋花之技。即昔日所常見賣花樣之流也。近年長江東流諸地。女子俱天足。時尚革履球鞋。除拖鞋及少數女子鞋頭猶綉花刺葉外。餘則顧問者寥寥。若輩受潮流之影響。不足以資餬口。迺改變方針。努力他鄉。游藝於北洋一帶。詎風氣所播。一日千里。又與南方同。致翦花之術。大受打擊。二人遂計議出國。誓抱大無畏之精神。於前歲曾作長途之旅行。憑兩把利翦。四隻妙手。沿途僕僕風塵。輾轉喚售花樣。竟達俄國莫斯科爲終點。所幸天之造物生人。消長循環。居然此棄彼取。俄國女子反以綉履炫美。而尤以舞家爲最。甘楊二氏。得逞巧翻花樣。以片紙殘幅之修翦。克易五色繽紛之鈔幣。獲利頗厚。足資溫飽。從此卜居安業。樂不思蜀矣。不意利之所在。害亦隨至。俄當局以其在彼經年。空手旣分彼利。又白蝕麵包。認爲不滿。遽起嫉視之心。於今一月間。飭下逐客令。勒令出境。押上西伯亞火車。宛若遞解回籍。頻行時復將其身懷積資共五百元。檢出沒收。二女不得已在車中丐食過活。始到滿洲里交界處下車。至此又須改乘南滿車。奈腰無分文。上車後屢遭木屐兒鞭撻。停站驅下。露宿風餐。伺他車過站。再潛上火車。又經查覺被逐。如是者經九次之痛苦。方克偷度國境。歷盡艱苦。得達河北。當其在輪時。瀝訴經過。孫君察其情形非虛。激起惻隱之念。爲之提倡同舟共濟。咸解囊以助。彼且歷三小時之久。翦成各式花樣纍纍。分報瓊瑤。莫不憫其所遇。在區區餬口小技。猶引起異族之嫉視。聞之者咸爲之欷歔不置。然其毅力勇敢。實亦可佩也。

◉青鐙擁髻談

荊夢蝶

春寒夜雨。小院黃昏。時與細君。養痾斗室。一病榻相依。有如維摩方丈。參禪。執役侍側者。惟一傭婦。婦遠來。[illegible]歲暮雪天。流落異鄉者。憫其無歸。暫容棲止。因絮絮述其故鄉風物。語多驚奇。足破此岑寂之空氣。以慰無聊情緒。亦病中一消遣法也。

婦家近瀟河。其地濱江。村居數里外。有黃山。山中獸曰山狗。與常狗形同。而較修偉。齒出唇外。皵髭可畏。性兇惡。喜食小兒。以是山下人家。夕陽未下。即閉戶而居。平時誡兒女勿輕出。壯夫過山下亦必結隊而行。且攜紙傘。以山狗性畏此物。時或相遇。持傘向之一張。即狂奔而逸。故行人常備此作護符焉。一夕盛暑。熱不得眠。有夫婦攜一女。置竹榻門外共臥。及醒而失其女。疾呼村人起。共覓至天曙。僅得其一腿於田間。蓋已果山狗腹已。又一家有女孩。苦啼不止。其母怒之。抱置門外。謂以供山狗。實恐之以止其啼也。俄而啓戶以視。則孩已杳。母痛悔而已。山狗之患。不減虎也。

更有一種人面獾者。亦喜食小兒。而恒取諸墳內之死兒。然又必生之而後食之。不生不食也。其法。夜就新埋之墳。破土取兒出。坐而抱諸懷以哭之。其聲嗚嗚。絕似母哭子也者。如是良久。兒即復活。然後大嚼焉。此理之不可解者也。婦曾有戚氏子三歲而殤。其父痛甚。一夕自外歸。過埋兒處。遙聞哭聲。躡足窺之。則獾也。猛進而擊之。獾遁兒活。喜極抱歸。今已長至十二齡。生死肉骨。常念獾恩不已云。

世界小事記

海客

▲英國人識字者多。新聞紙的銷路極廣。街頭賣報的人。營業很爲發達。有幾個報販。每年可盈餘五千金鎊。因此有人向政府建議。應命其一一登記。作抽稅的張本。

▲紐約將建築一座特別高大的大厦。可容店舖一百五十家。高至一千六百英尺。在英國可以抵得一座大山。

▲英國離婚之風。不如美國的流行。平均一百十四起中有一起。內中一半是爲了沒有子女之故。

▲波斯的羔。阿爾奇利的綿羊。瑞典的北地鹿。法國的小牛。以及蛇、海象、羚羊等。它們的皮。都是供給歐美婦女作靴鞋用的。

▲蘇格蘭的格拉斯哥儲蓄銀行。The Glasgow Savings Bank共有儲戶三十萬戶。是全世界儲蓄銀行中最大的一個。

▲據澳洲梅爾朋Melboune城幾位醫生與理髮專家宣稱。婦女吸烟太多。易於引起脫髮之病。

▲倫敦有名的脫拉法爾加廣場Trafalgar Square是個極熱鬧的所在。每天經過的公共汽車。計有一萬三千餘輛之多。

◉偵探術新語

愛蓀

偵探術必須藉助於各種專門學識。如理化心理行爲學等等。近今似以化學尤爲重要。法德二國。每年藉試驗以破案者。其例甚夥。法國警界且有設管部專聘化學家以從事於案情之探究者。

犯罪者對於犯罪時易留之痕跡。如指紋足印。每可藉手套及套鞋以掩去眞跡。然據化學家研究。彼輩所不能除去者。厥爲塵埃。最近法國某麥粉廠發生竊案一起。有一二嫌疑犯被捕。彼等不承行竊。最後由彼輩耳內取出耳垢少許。用顯微鏡及試驗管檢查。發現耳垢粘有粉質甚多。其品質與該廠者同。又將鞋套衣褲一一檢驗。粉垢屑屑亦然。並藉此推出犯罪行動之步驟不誤。遂伏罪。蓋指紋等可以預防。而某種塵埃浮揚空中。無法使其不粘及身體衣飾也。

專門偵探。對於犯罪者一髮之逗留。可探知其人之種族形貌性質。甚至其職業亦可查出。蓋無論何種職業。其環境內皆有其特具之塵埃。一經黏着髮際。加以檢驗。即易知也。

血迹檢查。亦甚重要。人獸之血固異。而人血又可加以類別。檢驗出事地點各處及遺下兇器上之各血跡。與被害者之血一爲比較。往往藉以破案不少。

用愛克司光外紫光及他種光線照相。可以得各種照片。爲普通光線所不能攝得者。而各種化學藥品。如四養化鉢可以使表現隱藏之指紋。第一鐵青化鉀可以使完全揩去之字跡還原。對於偵探學之貢獻。亦不在小也。

曼因・蘋花・天虛我生・海客・石顏也・秋水・倏父・俞劍華・芬侶・方二・清癯・孫鬈成・鄭逸梅・陳淡園・寄漢・自在・絮非・儒俠・陳伯英・吳吉人・王梅璞・陶在東・楊一笑・黃影呆・履冰・陳元良・元元・馬協衷・鷺溪居士・苗子・持佛・沈杏初・松廬・黎叔平・葉華女士・李霄梵・劉宣閣・看雲・樓主・藕齋・君美・逸舟・許士麒・謝橡孫・朱古微・曼引・弈千・王瘦羊・芮鴻初・郁葬齋・黃鬱虹・天問・慶霖・澌澌・俠虎・冰心・程志政・燕子・江漁・吳雲巖・許晚成・裘棲・耘翁・淡烟・黃宏蝸・竹天・李濂鏡・吳痾塵・花菁・朱瘦狂・金開照・心佛・費文秀・蟬退・俞逸・劉豁公・羽・柯定盦・草時・青松居士・竺筠・鷄冠・黃輔吉・醉痴生・諸君鑒。四月份承投稿。略備酬資。自即日起。除星期日及每月二十六至次月六日止爲結賬時期。停止付費外。請於每日下午兩點至四點鐘。向本館會計處領取爲盼。若數月併領。須按月分別具條蓋章。嗣後如蒙惠稿。無論篇幅長短。均須於稿上蓋章。以便領取酬資時核對。否則作却酬論。再會計處爲劃清手續便利結賬起見。酬資以發表日起六個月滿期。屆時仍有未領酬資者。認爲不願受酬。即行將賬取銷。並希亮察。◉自由談編輯部啓。

◉印度遊記 (五〇)

鑒花

甘地爲人何如乎。面黑。身材不高。年六十餘。齒落而不補。被一粗布衫。向東曬太陽。與余談半小時。略云。在南非洲時。曾與中國人爲友。今後當致力東方文化之復興。與世界救濟。以其印度文書其名於余之簿上爲誌。余抄昔時所作甘地詩一首贈之。甘地之態度。可擧朱子述其師之狀以明之。朱子稱其師。云頹然如一田夫野老。蓋中國學者半耕半讀。故有此景象。雖然。其個人極簡單。而辦事組織亦與政府等耳。蓋有組織即不能簡單也。

印度現在實行首領制。各大小首領各率其民。加入甘地總首領。其平常人民。則毫無能力。無智識。視首領如神聖也。故亞拉巴出有首領報。The Leader 余在各地講演。該報常登載之。至甘地之主要學術。蓋在心理學上有大發明。彼利用柔弱之感情。與強者抗。得羣衆之同情。英人亦語我。彼之無抵抗運動。頗難施以武力。因兵士無鬥志。若有抵抗。則可以下攻擊。今打其左頰。彼與以右頰。利用婦女小兒運動。殊難加以罪。且囹圄有限。各縣不過容數百人。今滿地千萬衆。誠難盡執之。此甘地心理學之秘訣也。然良工心苦矣。余念今物質雖發達。然世界最大變動。尙屬於心理學上發明家。最近如美之威而遜。中國之孫中山。皆深知羣衆社會心理者。故創新世界。俄之列寧亦然。幷非全靠一部唯物史觀。實利用羣衆心理也。甘地之感動人者。常用絕食及哭泣。余觀其面頗帶愁容。蓋生活於塵棠之下。以血肉與砲火戰。利用新同情心理。非易事也。嗚呼。世界人士均表同情於弱者。亦可見同情心理之力也。由歷史經驗。雄性鬥智力相殺。均失敗。自俄託爾士太發明同情無抵抗主義。至甘地乃光大而實行之。將來同情心理者進化。其可救世界乎。

說部扶輪會

霍桑探案 轉灣(一)

程小青

他道。「寶全兄。我也想不到這時候會和你相見。包朗。你遭着了什麼事呀。」他說時他的眼光不時的在我臉上身上流轉不定。我答道。「還好。我得到了一件意外的贓物。又做了一回臨時的罪犯。」張寶全又搶着道。「這件事我委實一百萬分的抱歉。那個笨伯我少不得要教他受些教訓。現在請坐下談。」他說完話。又忙着移椅敬烟。我就把剛才的經過。向霍桑說了一遍。霍桑聚精會神的聽我報告。他臉上的神態。越聽越見嚴重。末後他作驚訝聲道。「還有一條珠項圈麼。怪事。怪事。但你們的料想。並不近情。我即刻從高家裏來。也曾問起過這個問題。但不獨你的內姨並沒有失去項圈的事。連別的女賓們也沒有這樣的事啊。」這一句話。不但破壞了我的理想。連張寶全也目定口呆的驚詫起來。我作懷疑聲道。「什麼。你才從高家裏來。」霍桑搖頭道。「不。這裏面的內幕非常曲折。我竟遭了一件奇怪的事情。」我驚問道。「唉。怎樣奇怪。」霍桑道。「十點半時。我接得施桂從我寓所裏打來的電話。聲言有人打電話到我寓所裏。有一件緊要的事求救。我因便悄悄離了高家。趕到寓裏。施桂已把那打電話人的地址紀了下來。我不敢延緩。立即依址而往。那地點是大統路七〇七號姓闞。包朗。你可知道這地點是什麼所在。」我想了一想。答道。「那大統路本不很熱鬧。七〇七號似乎更在偏西。那裏一定更冷靜了。」霍桑點頭道。「是啊。你想冷靜到怎樣程度。」我道。「我怎能想得出呢。」霍桑怒睜着兩目說道。「那七〇七號是一所殯舍。就是浙紹山莊的寄柩所在。裏面闞無一人。我就聯想到那『闞』的姓字。分明是『鬼』字的諧聲。那人竟要我去幹鬼勾當呢。」

德國 大孚 眞賜保命精

「賜保命」是動物睾丸中提煉之生活要素「霍而蒙」製劑。
爲近世生機治療藥中最神效之聖品確能却病延年返老還少戒鴉片煙尤有奇效
德國大孚眞賜保命精 是賜保命製劑中最精純之上上品優點完備非雜牌僞品可比
由上海南京路一六六號 上海西藥公司獨家經理
詳細說明承索即寄 (紅蓮)

Voigtländer Cameras!

最高尚的娛樂、最適宜而有益身心的消遣、便是攝影，姊姊楊柳般的腰肢，妹妹玫瑰般的容顏，弟弟蘋菓般的臉龐，以及事事物物，形形色色，倘使攝入鏡頭，可以永遠地見着妙肖的神情，這是多麼可愛呀！這又不僅是消遣娛樂的玩意兒，簡直是寶貴的紀念啊！

福倫達各種鏡箱，式樣美觀，價格便宜，無論室內室外，攝影的成績，一樣的十分美滿，在此金貴銀賤的時期，特別廉價，更是狠難得的機會，歡喜攝影的仕女們，快快各購一具罷．

經售處 永安公司 先施公司 千代洋行 英明照相公司 寶德照相館 大英藥房 及各照相公司均有經售如需樣本函索即寄

中國總經理 上海先靈洋行

德軒氏 章製半夏

滅菌除癆 止咳平喘 請君試驗 痰化爲水

凡新咳久咳日咳夜咳痰迷痰厥痰多咳咯乾咳失音哮喘氣愈破金見紅諸般咳症服之痰化咳止哮平喘定多服數盒功能痊愈此藥久已馳名遐邇咸知賞咳藥界第一聖品也大盒二元每打念九●中盒一元每打十元小盒半元●外埠函購寄費加一郵票通用●總發行所上海老閘橋聯昌德藥房

如何使五淋白濁永遠斷根

五淋二濁爲痛腫危險之隱病市上所售之治淋治濁藥物名目雖多然收効迅速者則甚少服之而能永遠斷根者可謂絕無僅有法國彌地獨家精製之山得爾彌地藥丸在歐美各國久有濁淋聖藥之稱無論病症之新陳痛腫之輕重初服每點鐘一丸歷兩日夜不息即可痛除腫退淋通濁止以後五日每天服四丸保可斷根永不復發此丸藥方秘不傳世每丸之上印有(MIDY)爲記賜顧諸君務請認明
注意 服藥期中宜節慾並忌食辛辣食物尤須戒絕房事
全國各地中西藥房均有出售
上海江西路三六七號
華商新華行獨家經理

麥底哥 白濁注射藥水
專治新舊白濁
用法請閱仿單

脫離苦海
上海科發大藥房製

前後判若二人

雀斑疹點最易妝容若不治愈勤翻若入厭鄙一生幸福亦從此破產如用
葛利生除斑香膏
單數次患處可使斑疹全除容顏更美嗔笑咸宜前後判似二人
每盒一元每打十一元外埠函購請用郵匯票一盒至四盒寄費四角如郵匯不通以郵票代

金隆大藥房

商業新聞

金融 標金高漲七兩

▲銀價會議恐難實現

▲大條有下跌可能 昨十一日標金漲勢益勁、復已透出七百四十五兩以上、形勢和平、統市不過六兩數錢參差、終則提漲七兩、良以銀市趨低、並聞國外維持銀價之會議、恐難解決之說、於是同業意向緊俏、殆金價即開高盤、嗣後略有三二兩迴伏、各號出納適與、而外滙明平晦挺、乃金價勇往直前、後市益形銳利、會超出四十七兩之外、晚市似稍回折二兩、今與大條或能看跌云、

▲早市氣欣欣向榮 自早開六月份開盤即漲三兩、爲七百四十一兩五錢、蓋前日大條報跌十六分之一、銀價八分之一、私電降十六分之一、繼略抑小四五錢、惟同太昌元亨等均進、遂由四十一兩漲爲四兩半、復因大興永元成永乾昌祥及吳某等出售、稍減一二兩、至於英金平穩、銀行對做八月三一二五、繼而六月份同價亦有進出、故先令掛佈時爲四十三兩、掛價忽更、計二兩三錢、復爲三兩二三錢、然爲與元亨等均售、尤以滙豐賣出七月英金三一二五、爰是再跌一兩餘、十點三十分爲四十一兩七八錢、嗣由同太昌成豐永麗昌等來進、並以台灣進大連一兩五錢八分七五、三井進一兩五錢九分二五、又英金益佳、僅結二五至三一二五、更因銀市會議未成、人心堅昂、節節上升、至十點五十餘分爲四十五兩五錢、未幾略挫一兩餘、十一點零爲三兩八九錢、至十一點二十分左右、與至五兩八九錢、（乃信亨益餘內興等追購也、俄而順利萬興信亨等賣出、即遜一兩餘、十一點四十分爲四兩三四錢、後由成豐永信亨買進、將屆午刻收市爲六兩二錢、時有五六錢迴旋、迨收盤爲六兩一錢、重又抬至六兩半、前後揭價仍計七百七十七兩、計撳三十四五錢至三十一兩、

▲收盤時稍露回勢 午後開盤四十六兩五錢、次爲七兩三錢、乃午收後之餘風、繼因正金出七八月英金三一二五至三一二五、遂退至五兩四錢、旋聞印滙又小二安那、三井出六月英金二五、故漲爲六兩五錢、但盤面上賣方似多、至二點三刻後降爲五兩一錢、倏忽間信亨元茂永益餘萬興等買進、乃價漸漲二兩餘、三點三刻爲四十七兩七錢、往後同太昌順利恒興等售出、復跌二兩、四點後爲四十五兩八錢、又加上三四錢、惟英金尙平、如向結者計二五至三一二五、乘之趨而上、並無大票出入、大致盛張聲勢、故四點三十分收盤爲四十五兩六錢、續已抑至五兩光景、比較上週六尙漲七兩一錢、（照掛牌）統日最大價四十七兩七錢、最小價四十一兩、計有六兩七錢高下、（物品早市二兩、午收六兩四錢、下午六兩半、收市四兩八錢、揭價計撳三十兩左右、登賬四十六兩、補水四十四兩、下午四十四兩、

▲交易極敏活之至 各號交易、計信亨・成豐永・聚昌・餘大・益餘・森昌永均進、萬興・順利・同太昌・元茂永・太興永・乾昌祥均出、元亨・福昌・永豐・義豐永・大德成・源大・志豐永・元大永・福泰亨・申康・元康祥等頗有進出、而滙票套頭均出、下午信亨・益餘・元康祥均進、萬興・元茂永・源泰出入不等、元亨・順利・大興永・元興永・恒興均出、大連幫共出二千五百餘條、則進五六百條、廣幫共出二百數十條云、

◉外匯明平暗秀

昨滙豐掛牌各匯、僅香港減一二五、計七十八兩六二五、坡匯加二五、計一百八十三兩七五、餘均勿更、惟前天銀市均稍報跌、英美匯兌亦降、市面有濟小之勢、乃救濟銀市恐無辦法耶、至於滬市匯票內盤似見秀利、殆金市重又穿出七百四十兩關外、而英金套頭較上週爲低、僅離開十六七兩、於是金業中尙可剷算、紛紛向結、如潤昌裕順昌永太等咸有購進、銀行方面賣意猶屬不懈、計英金約共成交三四十萬鎊、又孟買至午後來電售出、又美金由廣幫生大等扒進、係英日等銀行賣出、各行亦有對做、約共三四十萬元交易、而日金由大連幫售與日商銀行約計一百萬元、市況似乎緊張、迨結果比較上週六計英金縮一二五、美金二五、日金漲一分二五云、

▲英匯 內盤終日尙平、做以零六二五升降、上午出價一先令三便士三一二五、買價三七五、上海乖比售出六月三一二五、（潤昌餘買）台灣中孚互做八月、大英住友及上海中孚對做六月同爲三一二五、九點半滙豐上海和豐出七月同價（滙昌買）三井浙江出六月同價、東亞出同價（永太買）、十點後麥行三井售與花旗本月價三一二五、十一點三刻麥行正金出七八月二五至三一二五、十一點上海出七八月、麥行出五六月同價二五至三一二五、午收出價三一二五、買價三七五、三井出六月二五、華比進七八月二五至三一二五、下午正金出七八月二五至三一二五、（滿買甲）、收市出價二五或三一二五、買價三七五、

▲美匯 內盤僅計一二五伸縮、上午出價三十一元、買價三十一元一二五、住友早晨出六月三十一元、滙豐與華比對做同價、十點時浙江進三十一元零六二五、（永太出）十一點左右麥行出七月三十一元、（生大進）、午收出價三十元零九三七五、買價三十一元零六二五、下午美豐與華比互做七月三十元零九三七五、收市出價三十元零八七五、買價三十一元、

▲東匯 內盤自晨至晚計有七五上下、早市出價一兩五錢九分二五、買價一兩五錢八分五、三井於晨出六月一兩五錢九分五、又進現大連一兩五錢九分二五、台灣買一兩五錢八分八七五、午收出價一兩五錢九分七五、買價九分二五、下午三井進現期一兩五錢九分二五、以後出一兩五錢九分七五、收市出價一兩六錢、買價一兩五錢九分二五、而進出價相差七五、或半分云、

◉每況愈下之厘市

上週洋市受多頭方面激動、大盤脫手、銀行鑒於形勢銷沈愈下、不敢着手吸收、結果實氣大盛、厘價大跌、差額相距達六厘强、不可謂市氣之激變、然照目下情形而論、今年繭汛歉收、固意中事、而茶汛已成隙迹、查其成績、殊屬疲荏、故厥後之厘市、實無好消息足資紀述耳、

▲厘拆價背馳經過 （洋厘）昨日市況、洋厘價又跌半厘至六二五之譜、計早市爲七錢二分六厘半、午市爲七錢二分六釐六毫二忽半、形勢雖午市較優、而其一種憊勢、依然難望勝利也、（銀拆）昨日銀拆稍形俏利、早午兩市均爲四分、較前日白借市況頗爲優越、劃頭加水亦有二三分市面、

▲輔幣中銅元續長 江南小洋繼續低落、早市爲六錢五分三厘、午市爲六錢五分、較前日跌小三厘有半、做出交易、早市四千五百角、午市二千角、廣東小洋早市爲六錢四分四厘半、午市爲六錢四分四厘、結果較前午亦跌一厘半、做出交易早市十萬〇五千角、午市七千五百角、銅元漲長一千文、爲三百八十二千五百文、

▲銀洋欵進出較繁 （銀欵）昨値星期一、銀行開關、對於各種收解比較平時紛繁、華商收解票欵二百六七十萬、外商收解票欵二百八九十萬、特欵收解一百餘萬、各種貨滙稅什諸欵收解一千一百餘萬、進倉六十萬、出倉一百二十餘萬、日商銀行收解各欵五百三十餘萬、出倉五十萬、錢莊銀公單收解四千四百餘萬、劃頭欵收解四百十餘萬、各路滙欵收解一百二十餘萬、收現一百餘萬、（洋欵）匯劃票欵、早市做出一百九十三萬五千、午市做出一百二十一萬五千、鈔票早市八萬五千、午市四萬、塲外鈔票早市十八萬二千、午市十二萬、銀行買賣、早市互市七十萬、午市互市三十五萬、各銀行洋戶往來收解一百四十餘萬、鈔票進出二百餘萬、錢莊洋公單收解六百七十餘萬、洋劃頭欵收解二百二十餘萬、拆借洋欵進出一百四十餘萬、小錢莊交易七十餘萬、客路來源四十餘萬、

證券 公債跌風重起

昨日公債現貨、開出多種、惟交易仍零星、期市實買、續極熱鬧、蓋價忽又趨疲故也、晨初一盤、市況猶佳、雖賣戶旺、而買方依然佔優勢、各債市價比上星期五時、一致稍漲、次盤漸漸下落、但趨勢尙平和、後市賣方交易、愈見活潑、在市上反佔優勢、價乃下降轉勁步步趨疲、迨收市勢猶疲、蓋市上傳財政方面、有所更張故也、結果計一九善二〇捲多小二元數角、其他亦跌一元六七角左右、計現貨成交一萬八千元、期貨共二千三百四十萬、

債別	期現	前開	後收	較前日	成交數
整六	現	……	六七・〇〇	跌三・七〇	一、〇〇〇
整六	五	六八・〇〇	六六・八〇	跌一・四〇	一四〇、〇〇〇
整六	六	六六・五〇	六四・九〇	跌〇・八五	三二〇、〇〇〇
關稅	五	五八・四〇	五七・五〇	跌〇・三〇	三一〇、〇〇〇
編遣	現	……	[illegible]	漲〇・三〇	三、〇〇〇
編遣	五	五九・四〇	五七・四〇	跌一・七〇	八五五、〇〇〇
編遣	六	五八・六〇	五六・四〇	跌一・六〇	一、五六〇、〇〇〇
裁兵	現	……	……	漲〇・三〇	一、〇〇〇
裁兵	五	七六・〇〇	七六・六〇	跌一・五五	一、二二五、〇〇〇
裁兵	六	[illegible]	七四・五〇	跌一・六五	三、三三〇、〇〇〇
一九關	小現	……	[illegible]	漲〇・二〇	……
一九關	五	七四・三〇	七三・五〇	跌一・七五	一、二〇〇、〇〇〇
一九關	六	七三・三〇	七三・二五	跌一・八〇	三、一〇〇、〇〇〇
一九善	五	七四・七〇	七一・九〇	跌二・二〇	八七五、〇〇〇
一九善	六	七五・七〇	七三・二〇	跌二・四〇	二、一一〇、〇〇〇
二〇捲	五	七四・八〇	七三・三〇	跌一・八五	一、四一〇、〇〇〇
二〇捲	六	七一・六〇	七三・〇〇	跌二・〇五	三、五〇五、〇〇〇
二〇關	五	七三・〇〇	六九・三〇	跌一・八〇	一、四五〇、〇〇〇
二〇關	六	七四・八〇	七二・三〇	跌一・八〇	一、三〇〇、〇〇〇
九六	五	七三・〇〇	七一・〇〇	跌〇・〇〇	二四〇、〇〇〇
九六	六	一七・五〇	一七・一〇	跌〇・一〇	四〇〇、〇〇〇
一九捲	現	一八・〇〇	一七・三〇	跌〇・〇一	一、〇〇〇
一九捲	五	……	六八・四〇	初開出	五、〇〇〇
金融	現	六八・〇〇	……	漲〇・一〇	一、〇〇〇
金融	五	三九・〇〇	……	漲〇・二五	二〇、〇〇〇
元關	做現	三九・〇〇	三五・〇〇	漲〇・〇〇	一、〇〇〇

紗花 紗市又見動搖

▲流言頻起…賣氣甚濃 紗市趨疲、且跌勢較烈、益以時局謠言又起、人心搖動、且新拋戶亦蜂擁而來、同時三品紗又告慘跌、致人心愈覺不振、賣風更濃、惟某巨商對於本月份仍主收貨、而散戶做空心思異常强硬、市盤一高實戶即潮湧而來、現紗銷路尙佳、目前紗市仍在飄搖不定中云、

▲人標跌二兩餘 交易所人標前市開盤、以美棉微漲、印棉上漲、致人心尙堅、各漲二・三錢、旋至三・三盤轉跌、三品紗來電慘跌、賣氣又熾、各跌四・六錢至一兩三錢、午後跌勢尤烈、因時局謠言頻起、形勢大壞、各跌一兩五錢、全日成交計三萬一千七百包、查賣出德記一千一百包、和恂九百包、振大九百包、申新八百包、長豐七百包、賈進恰隆一千四百五十包、湘記七百五十包、益昶九百五十包、賽餘二千四百包、茲將人標收盤價錄左、

人標收盤價	漲跌	存賬數	收盤價	漲跌	存賬數
五月 [illegible]	跌二	四〇、〇〇〇	八月 [illegible]	跌二	[illegible]
六月 [illegible]	跌二	八〇、〇〇〇	九月 [illegible]	[illegible]	[illegible]
七月 [illegible]	[illegible]	[illegible]	十月 [illegible]	[illegible]	[illegible]

▲現紗走勢尙暢 現紗銷路尙佳、查全日各幫買去統計一千八百包、同行中進三百包、行情始堅後平、客幫中如天津進四百包、四川進六十包、長沙進一百廿包、北幫進五十包、內地三百五十包、汕頭進二百十包、香港進一百二十五包、江西進六十包、秦皇島進二十五包、雜幫進一百二十包云、

◉棉花被紗市帶軟

棉市始漲繼跌、海外棉市平定、本埠人心尙堅、日商心思尙堅、拉進之貨、仍不肯放鬆、此因底貨太枯之故、然現棉銷路岑寂、各廠辦意甚懈、而紗市又衰弱、致棉市帶軟一些云、

▲漢標始漲終跌 交易所漢標前市開盤、以印棉上漲、人氣緊俏、各月漲三四錢、二三盤以紗市不振而跌、結果各漲五分至三四錢、午後隨紗市大落、各月又跌一錢五分至三四錢、全日成交計八萬二千一百担、查賣出天隆三千七百担、愼昌二千一百担、永豐二千担、源大一千九百担、賈進長豐三千八百担、慶豐七千二百担、裕餘三千七百担、同興三千二百担、茲將漢標收盤價錄左、

漢標收盤	漲跌	存賬數	收盤	漲跌	存賬數
五月 三五・三五	跌三五	八八、六〇〇	七月 三六・六五	跌三〇	[illegible]
六月 三五・八五	三五	一三二、四〇〇	八月 三六・六〇	三〇	[illegible]
			十月 三六・七〇	一〇	[illegible]

▲現棉廠需沉寂 現棉交易全無、祇姚花到四百五十包云、

◉三品花紗跌勢轉厲

▲棉市 昨日大阪三品期棉市價、照錄如下、

	後收	比上日		後收	比上日
五月	三一・一〇	跌〇・三五	八月	三二・四〇	跌〇・三〇
六月	三二・一五	〇・六五	九月	三二・五五	〇・五五
七月	三二・三〇	〇・三五	十月	三二・五五	〇・五五
			十一月	三二・六五	〇・七〇

▲紗市 昨日大阪三品期紗市價、照錄如下、

	後收	比上日		後收	比上日
五月	一三一・六〇	跌二・三〇	八月	一二八・一〇	跌二・九〇
六月	一二九・七〇	二・四〇	九月	一二六・八〇	二・六〇
七月	一二九・一〇	二・三〇	十月	一二四・八〇	二・六〇
			十一月	一二四・〇〇	三・一〇

又大阪現紗電、二十支藍魚一百三十九元、不動、合申規二百二十四兩一錢、二十支紅財神一百三十五元、跌一元、合申規二百十七兩八錢、十六支福島一百二十七元、跌一元、合申規二百零四兩八錢、十六支三馬一百二十七元、跌一元、合申規二百零四兩八錢、

糧食 客秈價漲一角

▲北幫裝辦客秈 昨日客秈市況鋒俏、因河下到頭減少、且有遷收買、價漲雜買、因此本街均注意於客秈、客秈既爲本街各戶爭辦、市面頓起變化、北洋幫又在市搜索客元、人心更佳、江西機晚等客秈、立即跳漲二角左右、成交數亦見加增、全日計開出江西機晚二千餘包、價十一元四角四分、十一元、十元零九角半、江西機早二百餘包、價十元七角二分、南京機米五百包、價十一元一角半至十一元、均係本街辦去、北洋幫則去江西機元一百包、價十四元至角、亦比前市漲近角云、

◉陰雨中標粉熱騰

昨日粉市、各月份均呈良好之象、以洋麥報價、雖祇坎拿大較好二三角、芝加哥則步出入、惟以前晚大雨、昨則又未放晴、氣候亦復甚寒、致一般人之意思、如爲長雨不已、實於新麥之收成、將發生影響、故開市後、各月份之市面、即見狂騰、尤以遠期各月份爲更甚、十月份最高時、竟到過二兩零九分、旋以本月份實銷不動、市氣平常、故又漸漸帶落、後步趨勢、如果天雨不止、業內外之人心、恐尙須一度狂熱也、結果本月份較前週末好一分、六月份好一分半、七月份好二分、八九月份好一分七厘半、十月份好二分云、

◉雨量過多麥市向榮

昨日期麥市面、上下午開盤後、各月份市面均見激昂之態、本月份因現存尙暢、人心尙能靜、遠期各月份、因天雨甚驟、且無放晴之象、目下雖非放穫時期、但以雨量過多、不免略受損害、蓋本年之脚地、本不甚佳、如果收成再惡、人心自易衝動、所以開盤迄收盤、遠期市氣、始終堅勁、觀後步之消長、當以天時爲轉移也、結果本月份較前週漲三分、六七月份漲七分、九十月份漲六分云、

絲茶 歐美絲銷仍無轉機

海外日絲市價傾廠、華絲廠銷仍無轉機、昨紐約方面雖有廠經電購、而來價仍小、成交寥落、昨祇乾利等滬白廠經六十包、詳記等進粗黃絲十四包、價均平疲云、

◉長安發現蠶荒

▲蠶蟻傾棄於五六兩日大雨之中 長安一帶、近年來蠶事益形發達、今歲農民育之早蠶、雖改良種居多、奈天寒若冬、更兼晴少陰多、蠶多白殭、晚蠶亦因天寒而雨、飼育備感困難、支持至大眠後、詎五六兩日大雨連綿、旺蠶中之蠶蟻、咸食潮葉、上吐黑沫、下洩黃水、幾至全部傾棄、蠶荒災象已成、蠶戶損失不貲云、

◉杭垣繭行大半未租出

今歲洋莊絲市、一落千丈、絲商備受虧折、對於今歲收繭、咸抱觀望、杭垣拱宸橋一帶繭行在歲此時早已租齊、今歲租出者祇及十之四五、現下杭嘉蠶汛、因天寒雨影響、蠶病叢生、大半傾棄、蠶收難望、此後繭行益無人問訊、故繭行主紛紛貼帖招租云、

◉土莊新綠茶歐銷續暢

昨日本埠洋莊茶市、土莊茶廠製出之遂安湖州等路綠茶、英莊同孚協和等行、爲搶新起見、均不惜放價搜買、蓋今日大英公司輪船出口、以便裝運、惟昨市各茶廠家製出之貨不多、交易僅祇百餘箱、惟售盤提高至百餘兩、實因洋商急需裝船所致、市面殊甚站定云、

◉祁門紅茶新樣到滬

昨日忠信昌永興隆等茶棧、已到有祁門紅茶新樣、香味製法葉底均佳、一俟大批到滬、即可正式佈樣云、

疋頭 元洋紗慘落未已

▲本廠布 市面無甚變動、惟九磅布昨因現貨稀少而復漲、猫英・五福均開五兩、粗布五福四兩八錢半、十三磅之飛熊・牛頭亦硬、昨俱開六兩二錢、混台寧波等幫各有採辦、細布已呈站定之局、藍猫爲七兩一錢半、彩球七兩四錢二分半、陽鶴七兩四錢七分半、細斜藍鰻魚仍七兩三錢半、陽鶴七兩四錢二分半、怡和條漂依然俏利、開八兩六錢、現貨尙少、粗斜紋頗形寂寞云、

▲東西疋 連日市況平定、惟各貨中元洋紗跌勢頗烈、良以天時不熱、客銷無生氣、而前到者均將到期、所以逐步下落、昨點秋香已跌至十兩零二錢半、小美人十二兩零五分、一品富貴・寒山寺等牌亦紛紛下落、滬上存貨尙多、後步一時尙難轉機、白碼布跌風已息、條子府綢大有愈趨愈高之勢、箭來國售四錢零五厘、淸官鏡四錢又漲五厘、印花麻紗・印花色汀本街略有成交、價尙平定、西貨以府綢爲最俏、漲起一分左右云、

◉厚薄雨衣布互有漲跌

厚「單面開水美」通來本街日有成交、然其市價以存多到接、迭見下降、昨榮泰・好華・洪盛・正昌信記各牌、一律跌售至五兩、原箱打票出貨尙肯掉削幾分云、「薄貨象皮裏雨衣布」市存極缺、售盤頗堅、藍色尤爲乳缺而漲、昨正昌・信記・榮泰・泰和貨統皆漲售至三兩二錢半、拆疋頭搭顏色、（每碼尙要增加一錢、欲售禿藍者、非出三兩五錢淨盤難以獲得、蓋海上禿藍薄雨衣布存積、確寥寥無幾云、

南北貨 黑瓜子逐步特升

黑瓜子近以各幫走銷活潑、市價逐步特升、昨市廣幫號家開出工欖一批、計一百包、價爲十三兩、尙有餘額、非十三兩半不肯脫手、趨勢緊俏、其次普通莊開十二兩半至十三兩、徐魁子六十二兩、比前市均升兩許、查行號手存均薄、後市尙防再緊、

糖市 粗砂白始跌後挺

昨日糖市、公會劃盤、荷糖二十四號粗砂白氣仍靜、出戶喊價與前彷彿、旋以小國戶急欲脫手、成交價至十兩〇四錢、交易僅二百袋、後市以買方漸有進意、價升十兩〇四錢半、市形略平、二十號中砂白十兩、十號荷赤九兩、交易零落、日糖進出頗盛、N嘜十兩〇六錢、SH嘜十兩〇一錢半、TX嘜十兩〇八錢二分半、TM嘜十兩〇二錢二分半、YT嘜十兩〇五錢、YRO嘜九兩九錢半至七分半、YP嘜十兩〇九錢、明華貨十兩〇八錢七分半、市形堅俏、號盤國貨黃崗寄號扳七兩九錢、未有成交、本廠冰花青昨開出二百餘袋、價九兩三錢半、係二星期後交貨、比諸前盤步升一錢、而市氣甚爲挺秀、大有逐升之勢云、

五金 東白鐵漲風重起

東白鐵交易、近來雖不十分暢展、但存底極鮮、人心良佳、故標準高至一兩零五分（六尺）、及一兩二錢五分（七尺）、但昨日東匯轉高、致嫌者蜂起、標準又高二分、計六尺每張售一兩零七分、十尺一兩一錢七分、倘門莊客批及本棧交貨行情尙須增加一分、據近日本定價觀之、其行情則尙須加高二二分云、

◉會司鐵到千餘箱

會司鐵以底貨薄弱、標準飛黃騰達、高至三十五兩有奇、惟一般用戶忍行情太昂、不敢貿然下手、所以均在等候、昨日浦東同春福棧房祗到新貨一千三四百箱、對於現市仍不夠銷塲、用戶失望、行情尙須再升云、

雜訊

▲荳子四萬二千包、裝至歐洲、
▲麥粉七千六百包運至汕頭、
▲生仁二千三百包裝往廣東、
▲土布四百七十件、運往南洋、
▲洋酒五百三十件、法國運來、
▲牛奶一千四百箱英國裝申、
▲電話材料及機器四百四十件英倫運申、
▲野蠶絲頭一百四十四件烟台靑島來滬
▲水泥三千桶大連運滬、
▲湖絲三百餘件運赴美國、
▲大條銀二百五十八根美國運來、

商業價目表

銀洋錢市

別類	早市	午市
洋厘	七・二六六二五	七・二六六二五
銀拆	[illegible]	[illegible]
江南	六・五三	六・五〇
廣東	六・四四五	六・四四
銅元	三八二・五〇〇	三八二・五〇〇
衣牌	[illegible]	[illegible]
角坯	[illegible]	[illegible]
貼水	[illegible]	[illegible]

國外匯兌 五月十一日

滙豐電匯至倫敦（申規一兩計算） 一先令三辨士三一二五
銀行電匯 一先令三辨士三一二五
銀行即期 一先令三辨士三一二五
銀行四個月期 一先令三辨士一八七五
銀行買進四個月期匯票 一先令三辨士
帶根信匯 一先令三辨士
又六個月期匯票 一先令三辨士三一二五
大條銀近期 十九辨士八一二五
大條銀遠期 十九辨士八一二五
滙豐電匯至法國（申規百兩計算） 七百八十四法郎
銀行四個月期 八百二十五法郎
滙豐電匯至紐約（申規百兩計算） 美金三十元八七五
銀行電匯 美金三十元九三七五
銀行即期 美金三十元九三七五
銀行買進四個月期匯票 美金三十二元
帶根定期匯票 美金三十二元七五
滙豐電匯至德國（申規百兩計算） 一百二十八馬克
銀行電匯至香港 七十八兩六二五
銀行電匯至印度（申規百兩計算） 八十四羅比七五
銀行電匯至爪哇（申規百兩計算） 七十六盾二五
銀行電匯至新加坡 一百八十三兩七五
銀行電匯至東京（申規合日洋百元） 一百六十一兩二五

幣市

各票（單位元）	買價	賣價
中國漢票	[illegible]	[illegible]
交通漢票	無市	無市
中央漢票	[illegible]	[illegible]
中央廣東庫券	無市	無市
中央汕頭票	[illegible]	[illegible]
中國湖南票	無市	無市
中國湖北票	[illegible]	[illegible]
中國哈爾濱票	[illegible]	[illegible]
交通哈爾濱票	[illegible]	[illegible]
東三省票	[illegible]	[illegible]
大洋券	[illegible]	[illegible]
五元鈔票	[illegible]	[illegible]
十元鈔票	[illegible]	[illegible]
天津票	[illegible]	[illegible]
山東票	[illegible]	[illegible]
靑島票	[illegible]	[illegible]
福建票	[illegible]	[illegible]
廈門票	[illegible]	[illegible]
江西票	[illegible]	[illegible]
九江票	[illegible]	[illegible]
煙台票	[illegible]	[illegible]
牛莊票	[illegible]	[illegible]
大連票	[illegible]	[illegible]
漢口票	[illegible]	[illegible]
河南票	[illegible]	[illegible]
張家口票	[illegible]	[illegible]

交易所

◉金業（六月份標金） 上午開盤七四一・五〇 最高七四七・七〇 最小七四一・〇〇 收盤七四五・六〇 (other quotations [illegible])

◉華商證券

上午現貨開盤 / 下午現貨收盤 / 期貨 — 各債五月份、六月份價目 [illegible]

◉證券物品

▲前市期貨 ▲後市期貨 — 關稅、編遣、裁兵、一九關、一九善、二〇捲、金融、整六、九六等五月份、六月份開盤收盤價目 [illegible]

◉華商紗布

（順手十六支棉紗、反手十支二十支代用） ▲前市 ▲後市 — 五月期、六月期、七月期、八月期、九月期、十月期 開盤、二盤、三盤、收盤 [illegible]
（標金棉見九七八標準）六月期 開盤、最高、最低、收盤 [illegible]

◉雜糧油荳餅

▲前市 ▲後市 — 標準小麥五月期、六月期、七月期、八月期、九月期、十月期 開盤、二盤、三盤、四盤、五盤、收盤 [illegible]

◉麵粉

五月期、六月期、七月期、八月期、九月期、十月期 開盤、二盤、三盤、四盤、收盤 [illegible]；前市成交五十一萬五千包、後市成交四十萬五千包

雜糧油荳餅（現貨）

品名	件數	價格
中路白蔴	[illegible]	[illegible]
九江白蔴	[illegible]	[illegible]
九江冬荳	[illegible]	[illegible]
大連黃荳	[illegible]	[illegible]
新泰荳油	[illegible]	[illegible]
新昶荳油	[illegible]	[illegible]
源茂荳油	[illegible]	[illegible]
茂興荳油	[illegible]	[illegible]
啓泰生油	[illegible]	[illegible]
新通荳餅	[illegible]	[illegible]
遊遠荳餅	[illegible]	[illegible]
裕泰荳餅	[illegible]	[illegible]

米市 滬南

日來天時雨寒大多、各路來源稀少、南路早市貨到五百石、本街銷路尙活、價形拔高、[illegible]

品名	價格
常熟特別白粳	[illegible]
同里特別白粳	[illegible]
平望早稻	[illegible]
干行早稻	[illegible]
北新白粳	[illegible]
南京機米	[illegible]
江西機米	[illegible]

茶市

茶名	件數	價格
[illegible]	[illegible]	[illegible]

絲市

乾利洋杜上身 [illegible]；一號三洋白至十二號 [illegible]

呢絨

品名	價格
各色嗶嘰	[illegible]
各色直貢呢	[illegible]
各色花呢	[illegible]
各色雨衣布	[illegible]

五金

▲新鉛絲 七號至十六號 [illegible]

煤市

品名	價格
開灤統	[illegible]
撫順統	[illegible]
高松統	[illegible]
新手統	[illegible]
瓦斯統	[illegible]
方城統	[illegible]

輪船進口報告 五月十一日進口

船名	來自	公司
太原	香港	太古
[illegible]	牛莊	招商
[illegible]	廈門	太古
[illegible]	福州	太古
安慶	長江	太古
新康	天津	太古
平和	長江	怡和
慶元	天津	太古

輪船出口日期

▲寧波班 新寧興 十一日 三北；新北京 十二日 太古；新江天 十三日 招商；
▲長江班 公和 十一日 怡和；[illegible] 十二日 日清；宜昌 太古

日本郵船公司 黃浦灘三十一號 電話六七八八一
龍田丸 開往舊金山 五月十六日
淺間丸 五月三十日
日枝丸 開往西雅圖 六月五日
平安丸 七月三日
淺間丸 開往香港 五月二十日
日枝丸 五月念二日
上海丸 開往日本 五月十五日
長崎丸 五月二十日

祖傳中國草藥根救一家
白濁 立愈 奇效草
治咳 奇效散
永安公司代售

肝胃氣痛丸 立刻止痛
此丸藥性溫和、男婦咸宜、專治九種心胃氣痛等症、無論新老各症、多年老病、百藥無效者、服之立刻見效、永不復發

諸君閱報至此請虔誦南無阿彌陀佛 或千遍或百遍或十遍 當獲現世十大功德

腎虛 立止 遺精丸
白帶 婦女調經丸 女界聖藥 永遠除斷
立止白帶丸
德法老藥房 分銷

申報本埠增刊廣告

拍賣

通孚洋行 禮拜二拍賣
准於國歷十二上午十時在江西路三四十號本行內拍賣由吳淞路搬來 大批鐵床 汽脚踏車 紅木機 椅櫥房間式妝台大櫥椅銀箱等另物不計此佈 DE215

亮件洋行 始創自同治九年即英一千八百七十年

禮拜二拍賣
准於五月十二日下午二時半在浦東亞細亞下棧內拍賣橡皮鐵絲馬口鐵 **鐵桶** 蔴 **機器** 紫銅方銅圓管 **帽釘** 小大 該貨以及一切零星貨先行接洽不計概看貨均須下午自洽不准後欲 **三成定銀** 每日拍賣星期內放行惟但不准自在 **嚴禁吸煙** 作棧日起五日均須出清否則滿下 礁頭有租自備小火輪共乘前拍可也此佈時是正日在下午一兩點亮件洋行

魯意師摩洋行 始創自同治十三年即英一千八百七十四年

禮拜二拍賣 **水漬小麥**
准於十二號下午二時在小沙渡浜北福新第二堆棧拍賣新輪運到 **稍漬白小麥** 一千四百零五包均分莊拍賣 亞洲拍賣後當付 **定銀三成** 有危險限隔日均打票出清歸買客自理此佈 魯意師摩洋行啓 DE210

魯意師摩洋行 始創自同治十三年即英一千八百七十四年

禮拜二拍賣 **外國男女大宗衣服**
准於十二號九時半在本行後間拍賣 衣服 以及檯椅燈鏡銅磁料器另星雜物不計此佈 魯意師摩洋行啓 E211

利紀生洋行 禮拜二拍賣
准於十二日下午二時半在本行拍賣 **搪磁浴缸** 四十只 **船機** 馬達 **無線電箱** 粉器一部四十六部 **天秤** 水電全套 **金手表** 四箱各種 **烟盒** 四只 **香** 皂 青龍七十五箱 洋碱五袋 西藥十白箱 肥皂 聽裝 打字機 電爐 風扇 磁馬桶 地毯 二十餘部 火爐 碾米機 硬橡皮卡車胎 另物不計此佈 利紀生洋行啓 DE213

魯意師摩洋行 始創自同治十三年即英一千八百七十四年

禮拜三拍賣
准於十三號九時半在本行前間拍賣木器地毯留聲機唱片字畫 **房間色銅鐵床** 沙法椅 火爐 妝檯 五斗櫥 寫字檯 花帽架 照相 鏡 銅磁料器 吊燈 電風扇 **縫衣機** 手拉風琴 **洋琴** 銀箱 **百科全書** 另物不計此佈 魯意師摩洋行啓 DE212

三發洋行 禮拜(三)拍賣
奉法公堂諭 交通大旅社
准十三日上午十一點鐘並下午二點半在公館馬路一百卅號至一百卅二號即交通大旅社內拍賣 客廳大菜檯 柚木各式玻璃 銅床 大小鐵床 衣櫥 妝檯 鏡檯 梳妝檯 衣架 帳子 被頭 另物不計 及旅社招牌 一切生財 茶壺 磁器 旅社名利 用品等 **貴客有意經營者** 請駕臨小行接洽可也此佈 三發洋行啓

飲食

魯意師摩洋行 始創自同治十三年即英一千八百七十四年
禮拜三拍賣 **淨漬貨**
准於十三號下午二時在本棧拍賣打包軍用馬口鐵扣飲手套香煙機紋帽子巡捕叫手套繩箱帽縮皮衣汗衫背心雜物食物等 **可可粉** 一百箱 **稍漬彩球** 三二一支 **棉紗** 四十包 **定銀三成** **花洋紗** 二十黃 **火柴紙** 四十六金十五 汗衫皮箱三件 魯意師摩洋行啓 O812

大蝦汛 莫等閒度過了
冠生園飲食部 烹製好

地點南京路中

羅柏記 廚房
我們的柏記菜館是飲食界的老牌子，地方公道，要好吃的菜，不知那裏好，請菜館介紹，我們的公道味道，十分廣東菜，一元四熱炒，四品盆，八元大菜，四熱炒，六元富貴，四水果，老王鷄，鳳凰翅，五元便宜菜，鳳凰雞，又有隨客選點心，吉利魚
在泥城橋北里興二電話一六一七五

宋桂記 ▲喂 廚房
我們的菜點以公平交易為公平酬答 歷年來老主顧現在換新菜 八元 四熱四冷 四水菜 以公平 大菜 清燉鷄 長壽麵 八卦魚 五元 四熱四冷 二水菜 天然鴨 四季翅 四公平湯 二點心
地址泥城橋北興里 電話七〇七八一 增加

馬樂記廚房
◉八元 四四熱熱 冷水 特別菜 四四熱熱 全魚 全鴨 炒盆 芥菜 ◉五元 四四熱熱 冷水 改良 二四熱熱 全魚 全翅 中盆 大菜
本廚特別點心二道 承蒙各界顧客定菜多有讚許 本廚房特設北四川路北首 日上如有隔出隔 ……
地址北四川路 電話四八六九號

新雅 高等粵菜 茶點 麵食
北四川路虬江路角 上海大戲院對門
電話四四三一七號 奧迪安戲院南首

自由農場 A字消毒 **牛奶**
康腦脫路一六八號 電話西四三〇華 界照送

生生牛奶公司
▲飲料之中，◉以牛奶為最，
▲惟宜單獨吃，◉不宜混合吃，
▲單獨吃之牛奶，◉以生生公司者為最。
大西路一七五號 電話二七四八六 定貨部亦可代定 南京路三友實業社 上午下午兩次分送 閘北南市一律可送

可的牛奶

可的 **奶質純一 氣味芬芳** 霞飛路九八九號

牛奶 早晨一杯 精神百倍 電話七〇二二四

▲**徵求網球場**
敝會今欲租網球場一處但須要相近虹口公園地點如有出租者請駕臨三友俱樂部接洽或函詢四川路四十九號 E948

▲**出贈德國大警犬一頭**
主人離申願將優種警犬贈送與人須貼養費若干即可擇去迹臨法租界勞神父路玉振里念四號

▲**烟廠召盤**
本廠欲另謀發展將財生及機器出讓函致申報館第一百十六號信箱

▲**石印局召盤**
茲有德國石印車一部切紙刀一部石印架子三部其他一切用物均已全備欲出盤者請向五馬路浙江路口萬豐醬園接洽 E1860

收買古今名人書畫
如願割愛者請送至老西門內西倉橋街中華里十二號馬君接洽可也時間上午九時至十一時

日本國際觀光局謹告 出洋旅行者
往日本，台灣，滿洲，朝鮮，歐美，諸國者，請及其他局商業日本如有體團，到敝學 生往便宜火車票並贈送 各國給往日本國客，本局專特售輪船航空機指南
上海南京路八十號 電話一五六七一號

現欵出借
本公司經營房屋地產押欵數目不拘大小均所歡迎
四川路七十號 中國營業公司謹啓 電話六八二八八

地產

經驗為經營各種事業之要素而於經營專門事業時尤為重要

地產事業
本極複雜恆賴具有經驗及可靠之地產公司之服務以避免庸或鑄成之錯誤欲安全可靠者請即惠臨

上海地產交易市場
四川路七十號 中國營業公司謹啓 電話六八二八八

啟事

▲**招尋童男**
茲於本月十六日早晨走失童男李順元年十四歲身穿元色布衣藍布褲通風報信者酬洋五元得人者送到南市大興街後四十號門牌聶姓酬洋十元
尋人
茲有本店學徒沙小江年十四歲於本月廿八日走出身穿藍布短衫戴小呢帽如有知者請至愛文義路一二五三號三益洗衣店面謝
至今未回不勝惶恐

聲明
▲**姜雅臣陸鯉庭聲明**
啓者鯉庭於本月五日手經轉讓與陸雅臣無涉所有以前之姜臣所辦各號均歸陸鯉庭辦理 特此聲明 E851

遺失
▲**遺失存單**
茲遺失上海中國農工銀行儲蓄部第一〇二二號定期存單一紙計本洋一千元正除向該行掛失外嗣後發現作廢紙 丁倩記 E068

聘請
▲**招請火險買辦**
今欲招請一位火險買辦須有相當保證者請投函 ……

招聘 召頂

▲**招請棉織品跑街**
茲有敝廠製造各種棉織品推銷各處須有經驗及經濟之能力並需有保證者請投函申報第一五七號信箱 面約合格者

▲**聘請買辦**
茲有某公司現欲聘請買辦一位須具有相當保證金將來有每月薪水及利金外另有佣金者請函申報第一五五號信箱 E468

▲**招請推銷員**
敝行刻由法國運到大批新式利用電燈泡欲招請推銷員多人須有相當保證者請於每日上午九時至十時來行面洽 用合意者當即錄用英文信

▲**聘請官話女教員**
本宅擬聘請女教員一位教官話及英文須性情溫和年在二十五以上者請函申報九十九號信箱 E858

▲**招請印刷跑街**
今有某大印刷公司欲招請熟悉印刷跑街一人凡年在廿五歲以上有相當經驗者請函申報第一五七號信箱

▲**招聘土布業跑街**
某老號擬聘跑街一名凡熟悉土布業者請將姓名籍貫年齡及履歷並薪金需求函申報第一八五號信箱合則約面談 E843

召頂

房屋召頂
今有坐落老靶子路永吉里內三樓三底石庫門一幢 自來電燈 裝修俱全 頂費便宜 接洽每日下午一時至四時

吉屋招頂
坐落海寧路北浙江路口康里內有新建兩樓兩底石庫門一幢合意者請向該處看門 巡捕接洽可也電話四二八五〇號

便宜房屋招頂
屋在山海關路西首某里有三上三下前廂房後亭子間 自來水 電燈 每月房租不滿百元 ……

▲**召頂**
坐落成都路威海衛路附近大井巷大洋房一所……

▲**高大寬敞住宅出頂**
茲有廈門路八十二號寬大住宅一所……

▲**洋式店面招頂**
茲有北四川路近虹口……

▲**洋房分租或召頂**
一白克路念七號……

▲**吉屋召頂**
茲有北四川路……

▲**新屋出頂**
茲有光線充足新建築住宅……

讓

廉價地皮出讓
茲有坐落北四川路附近小地皮一方情形詳細另有函詳 E805

便宜小房地產廉價出讓
茲因業主急欲離滬……

大耀建築地產部

出售

普益地產公司

▲**新式住宅出售**
茲有新造住宅一所坐落大西路佔地五畝有私式浴室兩間汽車間…… (1/P 1245)

▲**洋房出售**
茲有優等洋房坐落亞爾培路之西……

▲**華式店房出售**
茲坐落公平路之華式店舖五畝…… (1/P 2781)

▲**地皮出售**
茲有空地數段計在星嘉坡路及…… (1/P 2738) (1/P 2894) (1/P 2187) (1/P 2791)

▲**地皮出售**
大小地皮出售極合投資或發展事業之用 有意者請向江西路二百十八號浙江興業銀行四樓地產公司接洽

▲**住宅出售**
麥特赫司脫路住宅一所佔地七分內有起居室大餐間 E1981

▲**住宅出售**
茲有赫德路小住宅一所……

▲**房產出售**
坐落河南路市房……

▲**住宅出售**
(一)坐落大西路佔地二畝一分三厘八毫有房屋花園網球場……
(二)坐落福履理路佔地二畝三分八厘五毫有房屋花園網球場

▲**空地出售**
(一)華德路周家嘴路 (二)福履理路祁齊路
十八畝七分、二十畝九分九厘六毫
四川路七十號中國營業公司接洽 E1590

良產出售
(一)新閘路近膠州路 約五畝
(二)康腦脫路 五分餘
合意者請向 四川路七十四號 上海浙江興業銀行房地產信託部接洽

良產出售
(一)巨賴達路 新造洋房……
(二)辣斐德路 ……
(三)勞勃生路 ……
(四)勞勃生路 ……

招租

▲**蓬車廉讓**
一九三六年……

▲**汽車出售**
茲有……

召租

北四川路市房召租
新建三樓鋼骨水泥新式市房……

▲**新屋分租**
海寧路……

▲**召租**
茲有赫德路……

▲**特等住宅召租**
英租界……

公寓洋房召租
(一)上海銀行公寓 坐落江西路北京路角
(二)霞飛路九二九號
(三)愚園路一八九號二層樓洋房一宅
接洽處 上海商業儲蓄銀行信託部 電話一六〇八〇五

▲**住宅召租**
茲有新式美觀洋房一所……
9, S. Lee Terrace.

▲**住層召租**
……

▲**新屋分租**
……

新造西式精美住宅召租
地點 …… 式樣 …… 設備 …… 特點 …… 租價 …… 接洽 ……

召租 上等店舖市房
坐落虹口華德路梁陽路轉角宏……
寬大單間石庫門住屋
坐落虹口華德路……
五和洋行 圓明園路二十一號 電話三五六四

柳迎邨洋房召租

愛文義路西首柳迎邨……

▲**高等號房召租**

▲**馬立師新村四層樓住宅召租**

棧房出租

▲**洋房召租**

▲**寫字間分租**

新屋召租
地點 …… 式樣 …… 交通 …… 租金 …… 接洽 ……

保和醫院廣告

本院在法租界南陽橋新北門外華界保障之處……治花柳則有秘傳之法……

拍賣汽車與運貨汽車

茲定於民國廿年五月十三日上午準十時在上海亞爾培路二百另一號資利汽車行內舉行拍賣後列各種汽車與運貨汽車特此通告

二噸半馬雅開運貨汽車一輛機器第一〇六九號
求士耳勒來納抱輛式汽車一輛機器第三三〇〇六三號
又　又　又　又
三噸里派勒立克運貨汽車一輛機器第 W五一五六七七二號
半噸勒葛皮運貨汽車一輛機器第 W五一五七二三四號
又　又　又　又
克勒斯拉轎式汽車一輛機器第F三一〇四七號

現正陳列　任人參觀

E庚 1865

參天咳痰藥

上海北四川路Y六八九華商經理大學眼藥行

請除苦患　勿鎖愁眉　咳嗽喀痰此藥必全愈

小包（四日服）　中包（九日服）

咳嗽喀痰在生物苟存呼吸作用屢起最多之疾苦痛尤甚當發作之初顏色蒼白盜汗流身輾轉反側無時或釋重者竟至吐血氣息奄奄咳聲頻發不快之極輕者喀痰艱於出口氣管感覺灼熱我「參天咳痰藥」功用立止咳嗽減痰量使痰易喀忽去苦痛病遂全愈以致各國名醫所異口同音證明推許者也

先施　永安　新新　新安　公司及各大藥房均有出售

上海市場

◉商場消息

▲阿拉白司脫路北長康里華東毛絨紡織廠宣稱、本廠係鉅商陳有運君等所創辦、陳君經營毛絨紡織事業有年、經驗宏富、本廠自置廠房、購備新式機器、出品花素純毛駱駝絨、以泰山圖爲商標、品質堪與舶來品相頡頏、爲國貨中之傑出品、擇於今日開幕、歡迎各界前往參觀云云、

▲法租界南褚家橋新開之王元道國藥號宣稱、本號規模具備、以提倡國藥保障社會康寗爲宗旨、故採藥道地、免價公道、現正趕加裝修、約本月之內即可正式開幕、誠國藥業後起之秀也云云、

▲四馬路望平街口二百八十號新光照相製版公司宣稱、本公司選購歐美上等原料、特聘專門技師、承製各種銅鋅版・黃銅招牌・三色銅版・套色鋅版・無網銅版・網線鋅版・地紋票版、出品精美、定價低廉、並可代理印刷各項書籍文件、限時交件、決不延誤、外埠函訂、一律歡迎云云、

▲法大馬路西新橋轉角承華公司宣稱、本公司二樓新闢綢緞布疋部、各種華爾紗・華爾綢・夏季應時衣料、花樣繁多、貨品齊備、自今日起、特價十天云云、

▲大有恒火腿店宣稱、本店自原址房屋翻造遷移拋球場以來、營業甚旺、最近因喜慶宴會各菜館所用火腿、多由本店供給、本店總理闞儒卿君、新發明南腿乳腐一種、其味鮮美、用以佐餐、食量頓增、刻每日售出百數十罐云云、

▲南京路拋球場冠蟬坊內協愼號宣稱、本號向發售製版藥品材料、如熊牌鋅版・粗細煤精・紅粉黃粉・黑粉魚膠・羅電落樣墨橡皮等、素均著名、茲又新到英國金鋼鑽牌鋅版一種、每箱二十五張、整箱出售、計洋二百元、零售照整箱之價略加、計每張僅售洋八元一角、價廉物美、實爲難過之機會、製版界惠顧、請至上開地點可也、本號電話爲一一八八四云云、

▲法租界福煦路亞洲大藥房宣稱、本藥房創設六載、營業頗形發達、近設支店於靜安寺路同孚路口七百八十三號、該處爲滬西住宅區中心地點、故甚適合社會需要也、本藥房聘用名藥劑師、鄭重配製、所發行成藥、均選精粹者、而醫生用具、化妝品等、亦無美不備云云、

▲合羣公司宣稱、敝國新君、民初畢業於北平實業專門學校、所發明各種用品及食品、果已風行市上、近復發明印字機一種、每版能印數百張、且紅綠紫藍各色俱全、色既鮮艷、且又明晰、用者莫不稱便、茲由三馬路三號合羣營業公司國貨部發行、先施公司國產大商場以及各大文具公司均有出售云云、

▲三馬路石路轉角大新綢緞局宣稱、本局素以選貨精良、取價低廉、花色新穎、及招待周到諸特點著稱滬瀆、茲爲酬答顧客起見、特於四月二十二日起至五月十二日止、舉行春季大減價、連日銷路、以麥綢光明綢金山綢印花薄毛葛印花軟緞印花派立司印花喬其紗印花絲華而等品爲最廣、本局特設廉價部中、各料更爲便宜、各印花印度綢及印花明星綢、每尺祇售三角至六角八分、各色新花綢、每尺祇售二角五分至四角五分、各色新花眞毛葛、每尺祇售四角八分至六角八分、誠可謂廉價中之大廉價也云云、

▲四馬路中西藥房宣稱、邇來天氣漸熱、本藥房之明星仙女狸貓海浴各牌花露香水、及玫瑰露精等、爲銷數之鉅、較諸去歲、奚止十倍、又夏令要藥中、如功德水・保命時疫水・藥製白蘭地・防疫香水等、本外埠同業、前來批購者、日有數百斤、故雖晝夜趕製、仍有供不應求之勢、實爲歷年所未有之盛況云云、

▲仁記路三十五號環球專門印刷公司宣稱、本公司聘請著名美術大家、精繪時裝美女團扇、用照相橡皮版精工印刷、定價低廉、每千僅洋三十元、最合大公司大商店作爲廣告贈品之用、該項團紈扇、不特應時實用、即對於宣傳營業方面、定收効力、各號如有意者、請通知本公司、電話一八二三六號、當即派人前來接洽云云、

四明銀行經租處

▲小租不取　▲家家戶戶注意　▲租金公道

敝處現有下列各處新造最新式房屋、一切新式設備、三樓美麗住宅出租、並有武裝巡捕以求安寗、生器具應有盡有、如欲租者請向各里管弄人領看、再向敝處接洽可也

四明里

全處設於呂班路霞飛路、地段適宜、屋身寬大、交通極便、租金尤賤

成和邨

福煦路、內有三層樓店面沿馬路出租、二樓一底、宅有汽車間、九畝路公共汽車直達、弄口租金尤廉、欲租從速

召租

元昌里新屋召租

▲地點　霞飛路華龍路法國花園附近電車公共汽車極便
▲種類　三層樓單幢雙幢（有汽車間）洋房屋身堅固衞生器具一應俱全
▲保護　武裝巡捕日夜巡邏
▲租價　特別從廉不收小租
▲接洽　請向本里管弄人領看接洽

召租

（地點）公共租界白克路梅白克路轉角祥康里
（式樣）新造最新式自二層至四層宅及三層店面雙平幢
（特點）空氣清潔內裝有冷熱水管浴缸抽水馬桶電燈綫電爐等一及全
（租價）應俱全小租不取租價相宜
（接洽）請到廣東路二號祥茂洋行經理部英法產業公司代理處
電話一〇五四三號祥茂洋行經租處啓

▲寫字間招租
坐落四川路及香港路轉角中國營業公司七十號、租金便宜、欲知詳情者請向四川路中國營業公司接洽

全新結婚禮服出租

天福洋服公司　另備詳細章程函索即寄　北四川路老靶子路西一六一號電話四四九一五

新屋召租

北四川路奧迪安影戲院對面新造三層樓店鋪及住宅有屋頂花園抽水馬桶鋼骨建築弄堂寬大欲租者請至老靶子路一三七號祥豐公司接洽可也

廠房召租

坐落引翔港塊、面積一百餘方、廠房二層樓、連屋內裝有烟囪鍋爐、自流井、蓄水池、俱全、並所有建築堅固、引擎電燈、金租從廉、如合意者請至物傳路三號顧蘭記接洽可也　E767

▲寫字間招租

南京路虹廟東首女子銀行樓上三層大寫字間出租、空氣充足、設備新穎、極合律師醫師等事務所之用、惟空餘不多、如欲承租請即向本行房產部接洽　上海女子商業儲蓄銀行啓　電話一三六四〇八一　六四二五

新建優美房屋召租

福煦路同孚路東首多福里　特式精美優雅雙間石庫門住宅數十宅及店面餘幢、屋內上下均裝新式抽水馬桶並內日夜熱水汀

印捕守衞、已經租去多半、餘屋無多、又對面法租界鄰聖坊三層樓房屋尚餘寬大店面一幢、及單間石庫門住宅二宅雙間住宅一宅、新式抽水馬桶、設備完全、空氣舒暢、交通便利、英租界八路九路法租界廿二路公共汽車均可直達、如欲租者請向愛來當內鄭君接洽可也　東陸公司經租部啓

新建優美三層洋房召租

交通便利　幽雅宜人

單間三層樓住宅位居於古拔路「福煦路南巨籟達路北九路長途汽車直達古拔路口」內部裝置採用最新格式如冷熱水管水汀爐子電鈴電線等一應全備租價特廉月祇四十五兩欲租賃請向江西路391號泰利洋行接洽

新屋召租

地點　法租界環龍路亞爾培路口、優美三層樓新式住宅、全部衞生器具一應俱全
建築　水管熱水汀、冷熱水管、衞生器具一應俱全
交通　廿二路公共汽車直達、門口站頭兩旁出霞飛路北通福煦路
租金　房租低廉、小租不取
餘屋無幾欲租者請向愛多亞路八十號四樓新孚營造廠接洽

▲高等新街號房召租

老垃圾橋南塊沿馬路小門牌一號三層樓街房每月租洋二百元不取小租欲租請至九江路一號德和洋行接洽

▲欲租旅館菜館及商場等房屋之好機會

坐落中央地段在大馬路北首福建路天津路台灣路轉角新造鋼骨水門汀五層樓房屋除一二層已租出外尚有三四五層樓房屋專租旅館菜館等用裝修特別精美並備有電梯設備週全每層房間計三十間特別便宜對於開設旅館菜館商場等一切式房屋均可租議也、如欲租者請來面洽江西路三九一號泰利公司

新建二層三層寫字間召租

在福州路（?）轉角……陳設租剩無多房價格外克己、不收小租、每間自十六兩至卅兩、欲租者向該處賬房接洽、馬霍路卅號、興業地產經租賬房啓　（6915）

上海搬場公司

上海首創第一家　携帶行李物件是行旅途事中一本上海難的本車凡客到如汽李迅安便行的公司運送穩妥論價捷兆車本公司但求靈且不皆可隨站價向廉輪車到隨

外加搬夫四名　不取分文　車租每小時四元

總公司漢口路十號電話六三三九〇

分公司　大世界西首　電話一八八七七　河南路橋堍　電話六一三九四　東首路百老滙

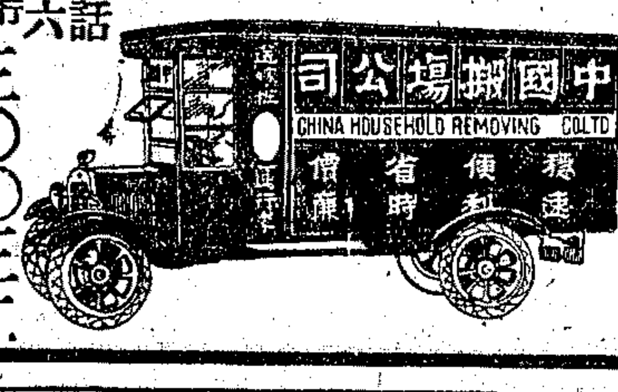

中國

每時四元　搬夫四名　代拆代裝　不另取資

華界閘北　電話一九六

總行 福煦路　電話 三〇二二
南陽路 分行　電話 六二〇七
南北江路　電話 四〇八五

明德晨校招生

▲光陰是你最寶貴的、你們明晨應該是學上你們的文學
▲上課時間自上午六時至八時
▲教員皆係大學畢業、三位
▲開學五月十一日
▲校址北四川路三五八號、索章程報名卽明德日中學

慶日本語夜

▲外國女子教授英法德俄日文
本夜校專教英文法文日文德文俄文、每月數費自五元至十元、派克路等處各校、詳細章程函索卽寄

德文德語

茲有德國女教師、教授德語、法良好、成功迅速、欲學者可函同孚路威海衛路 Young Terrace 二號 Soolich 或親往接洽　E 826

贈學校全體照

三週紀念大減價、並贈照、新學校製服徽章、貝勒路貝勒里蓼波製服徽章廠

愛華公司

◆西裝◆

品名	價格
駝灰法蘭絨	$27.00
藍青細嗶嘰	$23.00
素灰法蘭絨	$24.00
絲條海花呢	$28.00
哈味法蘭絨	$32.00
細格胖比取	$16.00
格子華達呢	$32.00
全毛法蘭絨	$28.00
絲條巴勒呢	$28.00
咖啡絨西衣	$15.00
太陽呢西衣	$16.00
藍法絨西衣	$15.00
厚白嗶嘰褲	$12.00

西門中華路蓬萊路南首

西裝

式樣時式　工作精細　價格低廉

品名	價格
藏青細嗶嘰	$23.00
時灰法蘭絨	$29.00
灰條哈味呢	$34.00
絲條春花呢	$28.00
純毛條花呢	$30.00
灰素胖別取	$16.00
時條巴勒呢	$28.00
絲條胖嗶嘰	$22.00
棕色花嗶嘰	$26.00
嗶嘰學生裝	$18.00

小西門中路華一公司　對面新國民商店專做制服童裝

包好狐臭藥

專治狐臭、數十年來……生均能……

天然治咳草

是咳嗽喘……

電療萬春醫院

花柳……

清血解毒片

花柳毒人膏……

葉天士原方白濁丸

中國第一……

介紹幼科專家徐肯圃醫生

京都天德堂

花柳專門治毒

癬瘡

癬瘡水　疥瘡藥

專治花柳病生殖器病　克倫醫院

梅毒　下疳　白濁　橫痃　陽萎　早洩　遺精　滑精　血淋　白帶　月經不調　子宮病

以最新學理特效療法在最短期間完全治愈永無後患

地址在西藏路遠東飯店對面

葛蘭獨專門花柳皮膚病科

德國醫學博士 Dr. A. Gradow M. D.

無痛方法根治新老白濁梅毒等

（一）白濁　最新發明電氣治療及注射用以治療新老白濁可保斷根
（二）梅毒　特由德國運來梅毒無痛注射劑最新發明毫無痛苦
（三）皮膚病　統治一切皮膚惡瘡面部黑斑雀斑以及面部粉刺

南京路華人利助病家得……

永安醫院 花柳

專門花柳生殖器病、新老白濁、橫痃下疳、不用開刀、梅毒徹底治除

花柳科 內外科 愛克光科

日本醫學博士 廖煥章　醫學士 中和醫院　靶子路

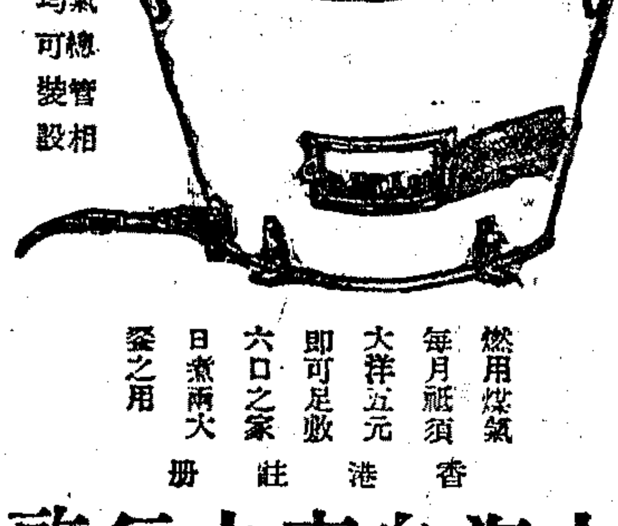

煤氣灶

府上裝用不須分文

凡近煤氣總管之處均可裝設

燃用煤氣　每月祇須大洋五元　即可足敷　六口之家　日煮兩大餐之用

香港註冊

上海自來火行啓

寫字間子樣間　西藏路十九號　南京路一〇四號

上海郵務管理局封發郵件時刻表

寄往處所	舟車名目	日期	封發時刻（平常信件）
長江各埠（除左列各埠）	火車輪船	每日	廿二點四十五
北洋各埠	火車	每日	廿二點四十五
大連 威海衛 煙台	長春丸	十二日	十三點
南洋各埠	順天	十二日	七點四十五
寧波	輪船	每日（除星期日）	十五點四十五
溫州	海晏	十二日	廿一點
福州	萬象	十三日	廿二點
廈門	嵩山丸	十二日	廿一點
汕頭	寶生	十三日	九點
香港 廣東	公司	十二日	十四點
香港 廣東	公司	十三日	十五點
國外各埠 小呂宋 澳洲及紐絲倫過蘇彝士	公司	十二日	十七點
香港 南洋群島及歐洲 美洲	公司	十九日	十四點
日本 香港 檀香山 坎拿大 美洲	公司	十四日	廿一點
日本各埠	公司	十六日	廿一點
德國 及 俄羅斯	生駒丸	十二日	廿一點
高麗			
比利亞 及歐洲各埠經由西	火車	每日	廿一點
滬宜航空郵件線（南京蕪湖安慶九江漢口沙市宜昌等埠）	中國航空公司	每日（除星期一）	五點卅分
京平線（徐州濟南天津北平等埠）	同上	每日（除星期日）	廿二點四十五 十二點十五
郵路更動表 江西省	省南部各件由杭州轉 省北部各件不通		包裹
福建省	由廣州轉		同上
甘肅省	照常	東南部各部不通以下平涼以西不通	同上 平涼以西原寄 由太原轉
國內外掛號郵件提前三小時十分封袋			

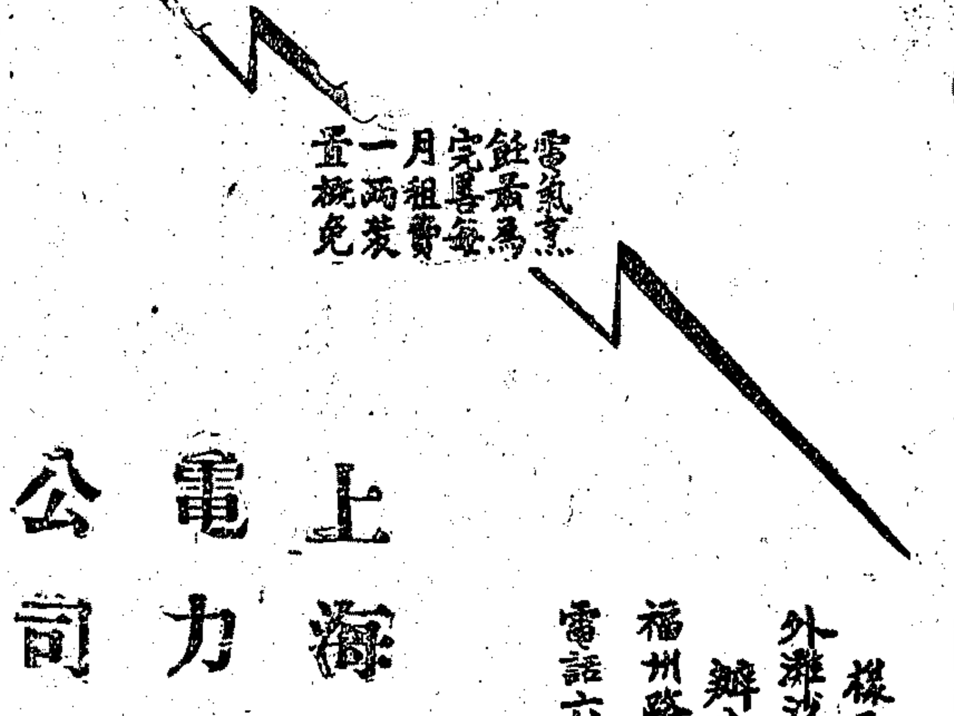

上海電力公司

電氣煮飯最為完善每月租費一兩裝置概免

樣子間　外灘沙遜房子　辦公處　福州路十七號　電話六六三〇一

胃氣一咳嗽

經售處先施公司永安公司新新公司　申報館廣告處　抱經堂啓

華而不破　眞絲襪

式樣時髦。色澤顯艷。賞心悅目。美麗絕倫。新式華而不破絲襪。眞絲精造。質優耐久。式既新美。價又公道。誠非他家侈品可比。

最新式　最經穿

各大商店均有出售

（二）

Holeproof Hosiery

新光大戲院

寧波路（即南京路新新公司後面）　電話六四五九〇號

◉今天日夜開映◉

媚艷明星　瑪琳黛德麗女士　空前傑作

悲壯激昂戰事淒艷歌舞滑稽國際（偵探）戀愛鉅片

忠節難全

神秘誘艷熱烈刺戟激楚淒迷僅有愛劇

銀幕上韜跡已久之大明星劉考迪在此片中祇充配角

時間　下午三時　五時半　九時一刻

南京大戲院

愛多亞路五二三號　電話一〇七八二號

最後一天

祇有今天日夜開映：（日戲）三時　五時半　（夜戲）九時一刻

卓別麟

與對白片宣戰利器

城市之光

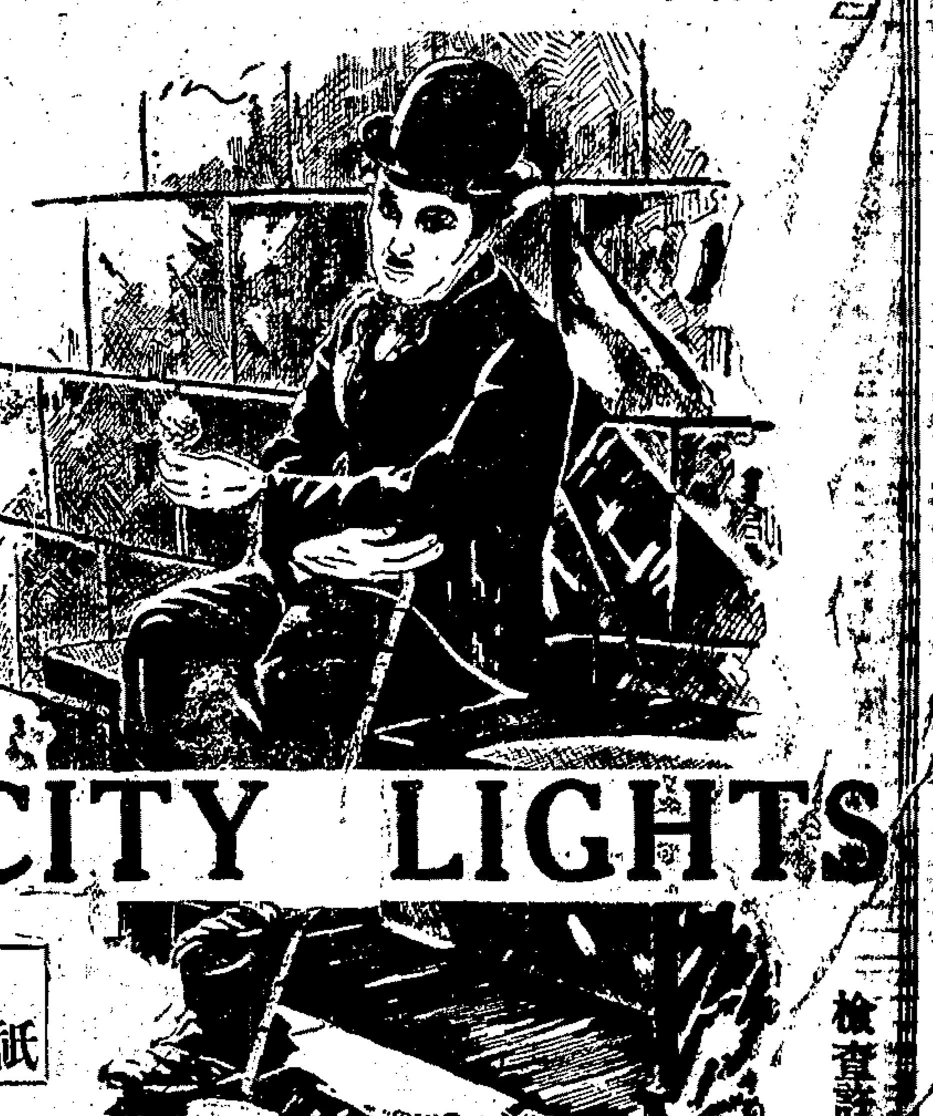

CITY LIGHTS

▶紐約座價增至美金十一元◀

▶倫敦座價亦增加至十先令◀

樓下戲券	定座處	購樓上戲券
祇在本院發售		可向本院或南京路念號惠勒公司

本院定座時間每日自晨九時至夜十時

檢查許可

（日）大洋一元　大洋一元半　大洋二元　（夜）大洋一元半　大洋二元　大洋二元半

明天起映

全部對白　技擊武俠　愛情驚人　名貴佳片

新傑作

喬治奧勃靈

檢查許可

鐵仇

George O'Bien in "Fair Warning"

是喬治的鎗法，騎術，武藝，最精純，是驚人，超踰以前諸片之作。

樓下戲券	定座處	購樓上戲券
祇在本院發售		可向本院或南京路念號惠勒公司

本院定座時間每日自晨九時至夜十時

日戲　正廳大洋六角　樓廳大洋一元　花樓大洋一元半

夜戲　正廳大洋一元　樓廳大洋一元半　花樓大洋二元

武昌大戲院

虹口武昌路東四號　電話四〇七五九號

（時間）日三時　夜七時　九時一刻　（價目）樓上三角　樓下二角　日夜一律

明星影片公司出品　名振環球唯一大名片

無名英雄

下期開映　友聯公司出品　紅俠前集

虹口大戲院

乍浦路海寧路　電話四一四八號

今天下午一時起映

（翼）又名 飛機大戰

中文說明

Clara Bow in "Wings"

價目　二角　四角　幼童半票

共和大戲院

日戲下午三時　夜戲七時九時

價目正廳小洋二角　樓廳小洋四角　幼童半票

今天日夜開映（檢查許可）

友聯公司偉大出品

國產武俠香艷鉅片

續紅俠

完全國貨長城牌民丹

▼是疫癘痧氣之急救要藥！

▼是家居旅行之衛生至寶！

完全國貨長城牌民丹：係採取國產原料：根據國人體質：虔誠精製：藥力王道：功效神奇：凡時疫急痧：霍亂吐瀉：頭目昏眩：胸膈脹悶：酒醉船暈：水土不服：舟車勞頓：山嵐瘴毒等症：以此丹治之：咸能藥到病除：百無一爽：即病在垂危：續命無方者：亦能起死回生：漸臻康復：故不論家居旅行：均宜常備：以供不時之需：而施送貧病：造福病黎：尤有無量功德：願各界諸君幸勿以其價廉而忽之

▣定價：每瓶二角　每包五分　躉批施送格外公道

▲全國各大小藥房及洋雜貨號等均有出售

餘姚特產唯一乾菜筍

▼是家常佐餐之經濟小菜！

▼是贈送親友之高尚禮品！

餘姚特產唯一乾菜筍：質地清潔：口味鮮美：輔助消化：有益衛生：家常佐餐：或贈送親友：無不相宜：烹飪葷素小菜：更能相得益彰：津津有味：且菜筍皆係植物：含有多量之營養料：能强健脾胃：增進食慾：確爲家庭中最經濟最滿意之好小菜：亦爲有百利而無一弊之好食物：不拘產婦病人：均可常服：至於取用簡便：經久不壞：裝璜富麗：定價低廉：尤其餘事：賜顧諸君：務祈認明唯一商標爲要

▣定價：每罐大洋三角六分　每袋大洋一角二分

▼本外埠各南貨號及罐頭公司等均有出售

上海四馬路望平街　愛華製藥社發行

夏令配克

（今日三時五時七時九時[illegible]）

開映米曲羅公司出品

嘉寶女士主演

有聲對白哀艷名作

安娜克烈絲蒂

（座價）四角　八角　日夜一律　兒童減半

愛普廬

今日午后三時至夜十一時止

開映福斯歌舞名片

全班男女明星合演

羣芳大會

（座價）四角　六角　（日夜一律　兒童減半）

思派亞大戲院

三時 五時半 九時一刻起（二次）

樓下二角 三角 ◀▶ 樓上四角 六角

特請世界第一怪人

海蘭察 吃蛇

粵南影片公司武俠香港巨片

江湖劍俠（片已檢查許可）

生吃毒蛇：活吞動物：駭人聽聞：見了咋舌

卡德大戲院

三時 七時 九時（三次）

●價目● 樓下二角 三角 樓上四角 一律小洋

月明影片公司最新著名出品武俠激門機關巨片

二集 女鏢師

加映 梅蘭芳主演影片 頑皮女學生

十三日換映三集 片已檢許

萬國大戲院

三時 七時 九時（三次）

價目 二角 三角

瑞龍影片公司最近攝製武俠激門唯一國產傑構

東方四俠

加映趣片 盧別林從軍記 片已檢許

中華大戲院

三時 七時 九時（三次）

◀價目▶ 日戲二角 三角五角 夜戲二角 四角六角

◀加映梅蘭芳主演頑皮女學生▶

月明影片公司新片廣正武俠機關巨片

女鏢師頭集

十四日起接映二集 十六日起接映三集

世界大戲院

三點起 六點半 八點半（三次）

（價目）樓下二角 樓上三角 包廂五角

明星影片公司九十一次出品 中國銀壇上應有盡有的一個電影百寶箱

為妻從軍

片已檢許 加映中國童子軍第三次大檢閱新聞片

中山大戲院

一時 二時 七時（二次）（卡德路梧州路口）

（價目）樓下二角 樓上三角 包廂五角

友聯影片公司唯一偉大武俠巨片 名震遐邇 萬衆歡迎

荒江女俠 頭集 二集 三集

三十大本一次映完

城南通俗影戲院

大東門南 小南門北 南市電話八西廿號

（日戲）二點起 （夜戲）七點 九點 （價目）四角 二角

今天開映有聲對白巨片 死裏逃生 ◀片經檢許

◀下期開映 兩大天王

虹口大戲院

海寧路 乍浦路

今天日夜開映 時間一時起至十一時止

（價目照舊）

克萊拉寶 主演

翼

又名 飛機大戰 （片已檢許）

百老匯大戲院

提籃橋 匯山路 電話五○三二二五號

◉今天日夜開映四場◉

◀烏發公司最新之怵目驚心偉大出品▶

◆三大明星主演浪漫警世鉅片◆

◉幕幕動人，也幕幕感人◉

人間地獄

□電影史中允推絕作□

◀並有詳細說明尤為名貴▶

時間 下午二時 四時一刻 七時二刻 九時

價目 小洋 二角四角 日夜一律

新中央大戲院

今天兩次開映（日）三時（夜）九時（兩次）

價目 （日）三角 五角 七角 （夜）四角 六角 八角

春雨連綿中之應時佳片

明星影片公司最名貴之出品

文壇名作 劇界前輩 鄭正秋 導演傑作 說部冠軍

胡蝶 夏佩珍 鄭小秋 黃君甫 （主演）

碎琴樓

二十大本 一次映完

春雨連綿……簷漏如泣 觸景生情……徒增哀感

▲不如看碎琴樓以遣之

▲碎琴樓為天下多情人而作

春雨連綿，多情人最易傷感，碎琴樓為天下多情人所作，亦文言小說中描寫最細膩最透澈之名作，馳譽文壇，歷有年所，自鄭君導演，胡蝶主演以成一哀情大悲劇之電影后，此小說之名愈著，出版者，以此竟得暢銷，足見此片之感人之深，亦足證此片之價值非平常之哀情片可比，際此春雨連綿，多情人正在傷春悲世，如觀此片，或能使其胸襟為之稍舒也，

中央大戲院

中國人看中國語的有聲影片 方纔知道有聲片的趣味濃厚

映期無多 諸君請早

震動中外影業轟傳全滬觀衆空前國產全部有聲對白鉅片民衆公司出品

◉明星影片公司攝製◉百代東方公司收音◉

張石川導演

胡蝶 王獻齋 夏佩珍（主演） 明星影片公司全體男女基本演員助演

歌女紅牡丹

歌女紅牡丹前次在本及明星新中央二院同時放映九日後，原定六個月內此片不再在本埠其他院開映。因茲各界要求重映之函件紛至沓來。盛情難卻。不得不重違原意。遂情商民衆公司將此片再在本院復映數天。一則可使前次欲觀而向隅之觀衆得免遺憾。一則使愛此片者。可以解其渴望矣。（贈券停用）

看聽不懂的有聲對白歌舞片 不如看用國語的歌女紅牡丹

時間 （日）二時半起 五時半起 （夜）九時一刻

為提倡國產有聲製片起見特照本院現有座價

價目 （日）四角 五角 八角 （夜）五角 六角 九角

代售本特刊 周劍雲主編 胡蝶小生 每册售洋四角 而裝封先

巴黎大戲院

霞飛路華龍路西 電話三五一二二

擁擠不堪 ◀▶最後一天開映◀▶ 購票請早

看那轟動世界之歐洲暗殺婦女奇案

諸君曾見中西報載德國專事摧殘女子之人妖乎？他為甚麼要殺？他怎樣的去殺？關於此案一切種種神秘的問題 惟此片能給你一個滿意的答覆

◆◆請參閱近日新聞報快活林國外消息●◆◆

搬到銀幕上來了！

三大德國明星合演

驚心動魄空前奇情鉅片

西方人妖

"Hereditary Crime"

◆◆諸君即知此片確有非看不可之必要●◆◆

是雪肌玉臂，引起他殺人的動機嗎？是美酒佳釀，促成他惡念的起因嗎？翩翩公子，原來是殺人老祖宗！消息傳來，已足使君驚奇不既：況目覩奇案之一幕幕的演出乎

最後機會 ▣定座時間自上午十時起▣ 幸勿錯過

檢查：許可

時間 （日戲）三時 五時半 （夜戲）九時一刻

價目 日戲 四角 六角 八角 一元 夜戲 六角 八角 一元 一元半

明天開映　　明天開映

唯一精警哀艷驚人鉅片　　唯一精警哀艷驚人鉅片

Maria Solveg & Paul Richter in "Storm of The Heart"

北京大戲院

北京路貴州路口 電話一七一四〇

祇有今明兩天開映：日戲三時五時半夜戲九時一刻

滑稽泰斗 裴斯開登 冷面大王

破天荒第一次開口大傑作

傻遊戲

天生一副尷尬面孔 包含着無盡量的發笑原質！他跳舞，他唱歌，充滿了藝術化的要素！

價目小洋四角六角九角日夜一律　檢查許可

青年園地

北行散紀
安平

十四　燕京拾碎（上）

北平的大學也不算少、比較好一些的、如我們大家知道的清華大學、燕京大學、北大、以及還有一隻在當地還算有名的教會辦的輔仁大學。

這幾家大學、情形為我頂熟悉的是燕京大學、其次是清華大學、我想南方的學生做着到燕京去的夢的、其數不在少、至於清華、大家對於他知道得多一些、對於燕京則不很知道得詳細、因為自己對於這雙學校比較的熟悉、故在此也想多寫一些、

我先告訴你關於燕京的一切物質方面的情形、

講到校景這一點、我想中國的一些大學之中、當推之江大學為最、據說全世界大學校景最好的、中國的之江算第二了、就是上海的滬江、位於黃浦江邊、自然也不算壞、可是說起Building、恐怕就要推燕京為第一了、燕京的Bussiness的好處第一是多、第二是整齊、第三是建築得考究、你一走進這校園、便覺得裏面考究得像皇宮似的、男生宿舍六座、女生宿舍八座、男膳堂兩座、女膳堂四座、辦公處一座、圖書館一座、宗教樓一座、教室大約有四五座、已記不清楚了、女體育館一座、男體育館一座、姊妹樓兩座、那是作為男女生交際之用的、還有病院……等等、大約正正式式的房子、有三十座左右、房子是一列的新皇宮式、尤其是辦公處的一座、最為宏麗、據說單這一座、建築費在五十萬元、辦公處的那一座的樓上、是大禮堂、說到大禮堂、自然不及清華大學的、但比較江南一些大學的、也就夠生色、據告是完全合理的構造、位子很寬舒、地板光亮、一切都很好、

像上的大夏女生

你到燕京、不說你不注意、一說你就覺到驚訝、就是你在燕京、是看不見一根電綫的、他們的電綫、都通在地下、一切路燈、都富於一種異國的情調、是水泥的桿、玻璃的八角式的明瓦燈、電綫都從地下接上來、原來燕京的房子、起了還不久、他們不像別的學校、事前一無計劃、一無規模、有錢想起房子的時候、便隨便在什麼空地上砌一座、他們對於一切建築、佈置、在事前都有一種完美的設計、所以他們的房子、非常整齊者、此亦原因之一、燕京的Power House（電氣間）怕要算中國所有的大學裏的頂大的了、單房子、就足足建築了八十萬、一方面、供給全校及附近的教員宿舍區域的電燈、一方面、還供給着全校用的熱水、與冬天房子裏用的熱水汀、

燕大的宿舍、每座都是兩層、每一層有二十幾間房間、每一個房間兩個人、每一個房間裏、由學校供給的是兩張床、兩個床上用的草墊、一架櫥、衣櫥又一分為二、各佔其一、一張桌子、一架五斗櫥、給你放放零碎東西或換洗衣服、和兩張椅子、每一個房裏有兩扇窗、一架熱水汀的管子、電燈到十一點半熄火、而早上五點鐘又亮了、所以初到那裏的人、睡得早、醒得遲、那末一定會以為電燈是終夜不熄的、

每一層樓都有一個洗臉間、洗臉間裏可以洗澡、也可以大小便、洗澡有盆、也有淋蓬頭、隨你便、冷熱水龍頭、就是大便那種設備、也是考究到極點、對於這些、我不再想形容了、

傘下

氷鞋

膳堂就建築在兩座宿舍的當中、樓上是大大的一個廳與大、也與高、吃飯便在那兒樓下分成若干間、分為閱報室、游藝室、學生會辦公室、以及預備學生們的朋友暫時來住一兩天的「客房」、

膳食是完全由學生會管的、按月包也可、另吃也可、按月包、有十元一種、有八元一種、另吃、飯每人七分、其餘菜、你自己點、點多少、給多少錢、飯分米飯、麵食、和粥三種、隨你用、菜、從每碟三四分到二角、由你點、比如、你說來一碟素炒油菜、祇消大洋三分、來一碗血絲湯、也祇三分、來一碟豬肉炒豬肝、祇消一角四分、燕京的膳食的便利、我以為、決不在乎這種吃的自由、却是在乎廚房的服務的敏捷、我便不會看見有那一家大學的膳廳、廚房的服務、有如燕京好過、茶房是一百分的馴伏、菜是燒得來得快、你叫

國產商場 游藝部
門票小洋二角　各場不另取資

和平社新劇：王金鳳　胡君安　張嘯天　王艷冰　胡梅影　日戲 恩怨記　夜戲 華工淚
朱筱紅　羣芳　王愛芳　戎煥章　化裝蘇灘　會唱　三簧　大套魔術
古月社紹興文戲　（日戲）頭本雙珠鳳　（夜戲）圓圖一女換太子

滑稽大家會串
趙希希　范哈哈　劉春山　盛呆呆　王无能　錢无量　江笑笑　鮑樂樂　陸奇奇　陸希希　裴揚華　丁怪怪
全家福滑稽喜劇　日 珠寶店　夜 桃花運
醒心滑稽趣劇社　日 公司的失敗　夜 代表娶妻
地址新世界舊址

永安天韻樓大京班五月二十二夜戲
邢春如　趙海山　印德山　趙君茂　呂靈芝　花碧蘭　陸子良　陳艷芳　張慧春　譚紅梅　陳吉瑞　于桂芬　郭坤泉　白玉琴　周克斌　周德成　邱先臣　劉蘭芳　周秀云　馬秀云
（頭本文武香球）

永安天韻樓影戲場
日夜開映中外著名最新佳片
天一公司武術冒險名片 無敵英雄
美國愛情偵探名片 美容店

新新屋頂花園各項戲目
大京班 日戲 兄妹串戲　鼎足三分　怒沉寶箱　夜戲 絨花計　全班合演 貂蟬
精神團 （日）李大奶奶　（夜）何良心在　易方朔

新新屋頂花園各項戲目
鐘社話劇 （日演）可憐鄉下人　（夜演）廿一 廿二 滿清三百年 本
精神團 （日）代理姑爺　（夜）張冶兒 周元招親

神仙世界女子京劇日戲目　每位遊資大洋一角 場內招待　女子一律 各場參觀 不另取資
高少亭　錢君玉　芙蓉花　蘭卿　俞秀山　金叔岩　查桂芬　石月英　周鳳英　周雲仙　張鑫培　石
黃金台　富春樓　（連環套）　全本清廉訪案

神仙世界愛華男女新劇社日夜戲目
日戲 私產子　夜戲 匪窟美人

神仙世界 唯一運動 特設衛生跑冰場　光滑平穩　優美跑鞋　全新地板　招待週到

小世界乾坤大劇場日夜戲目
王繼武　金雪艷　王桂芬　王麗雲　毛靈珠　王月鐵　唐樵九　單德元
收秦明　汴梁圖　武家坡　黛玉葬花　蓮花江口　新洛陽橋

小世界愛華女子新劇社日夜戲目
日演 全本姊妹花　夜演 十五貫

小世界影戲場日夜戲目
國產名片 女俠百花娘　檢查許可
日夜開映　時間 大劇場 十二點至六點半 七點半至十一點半　新劇場 十一點半至 六點 七點半至十一點半

維揚大舞臺　地址南陽橋安納金路六十二號
五月十二日即廢曆三月廿五日日夜開演
任長興　汪桂珊　何玉珍　殷桂蘭　丁得淦　杭文奎　常吉慶　徐菊芬　陳紅桃　胡玉海　王秀清　潘喜雲　崔少華　陳紅杏　任福麟　江宏穩　李有慶　筱范奎　崔東昇　周炳坤　周殿奎　卜玉蘭
（日）閻婆惜　萬花樓　甘露寺　（夜）打拷　黃如悲　陸榮　嘉興　八美圖　八美探監

東方書場　東方飯店內　日一點三開　夜七點半開　日大洋一角　夜小洋二角　茶資在內
田恰良　趙筱卿　趙鶴琴　張少泉　王亦似　王稼泉　朱蘭庵　曹筱仁　黃兆麟　朱菊庵　沈儉安　薛筱卿　范玉山　王無能　徐勝祥
星期六星期日 特加

光華大戲院　聯華公司轄下　孟納拉路南成都路口
片經檢許　即日開映
舉世無雙之世界第一武俠大明星 密爾頓息爾斯 空前驚險 絕峯鉅作
鐵骨銅皮 一身是膽　柔腸俠骨 曠世英雄
海虎　Milton Sills in "SEA TIGER"
特別加映　新聞片第二號　國民會議
聯華影業公司中央宣傳部合製
時間 三時 五時半 九時一刻　價目 二角 四角 八角 一律小洋

三星舞台　男女合演　五月十二夜戲
二陽　歐本德智　彭公　綁活財神案
今夜初次開演　準六點鐘登場

天蟾舞臺　五月十二夜戲
十四本封神榜　麒麟童　劉小樓　王芳臣　楊月樓　劉漢臣　陳芸官　董鼎峯　董鶴揚　彭志良　李舒艷　金文培　馬鑫玉　蔣碧雲　李麗印　胡寶亭　瑞樓　玉
大舞台　五月十二夜戲
頭本施公案　高慶奎　王虎辰　李慧琴　趙君玉　高雪樵　林樹森　呂慧君　粉菊花　張桂芬　袁小樓　韓金奎　曹毛包　李幼芬　陳嘉璘　苗勝春　張少泉

大世界 齊天舞台　五月十二日日戲
有佈景 聲樊梨花 移山倒海
本台新章 每天皆有日戲　日戲准演　盧翠蘭　新加班名角
五月十二夜戲　全班合演　夜戲八點一刻起
有佈景 聲樊梨花 移山倒海

林記更新舞台　電話 四四一一〇　北四川路　三二一
價目 一元 二角 七角 五角 三角 二角

五月二十二夜初次開演七時登場　新破荒大作景編天機秘傑第一部台劇
四本西遊記

廣東大戲院　地址北四川路中　電話北一千一百八十零
廣東首選之名班 新春秋劇團
著名主角 伊秋水　曾三多　陳非儂　靚少鳳　小崑崙
其餘全體藝員一百七十餘人　准期五月十四日到埠
昨已抵滬　注意登台日期

大世界　門票小洋三角　各場不另取資
乾坤大劇場 （日戲）梅蘭芳四郎探母　天寶時送張狐狸　鎖麟囊 撫琴（夜戲）鴛鴦樓 換狸貓太子
星社白話新劇 （日戲）王夢情 黃王美 糠宴　（夜戲）天仙花人艷旦 周霞儂 珍珠塔
名家說書 雙珠鳳 劉寄氏
南方歌劇
尚樂新劇社 （日戲）王劍心 合同記 汪優游 王美玉 王君達 王雪艷 （夜戲）仙窟擒虎
紹興文戲 分玉鐲 連環報
乾坤搭頭戲
國術新劇 百花台 玉堂春
星期圖 生死自由媳
上海新戲 謀夫告父 同惡報
愛美新劇社 銀行 西后烤王
連環春戲 險姻緣 新珍珠衫
影戲 檢查許可 淚痕
化裝蘇灘 馬浪蕩 掃秦
女子戲劇 奇巧戲法 羣芳會唱
科天影 大套魔術
童子團 驚人武技
平津雜耍 女子蘇灘 獨腳戲

先施樂園大京班男女合演文武京戲
本園新排 大唐新神怪 歷史新奇 服裝彩景 特別機關 香艷歌舞 新戲
准於今夜起演 **四本西遊記**

先施樂園繁華影戲場日夜開映
中國香艷劍俠影片 荒江女俠 四集（檢查許可）
中國艷情武俠影片 山東鏢客（檢查許可）

先施樂園第四場鴻福班 紹興文戲
錢鮑金　志芳龍　費香金　吳素金　李桂芳　王永春　裘金香　曹美玉　金如意　周伯祿　張寶奎
日戲 生貴子　本七三星　夜戲 劍

先施樂園第五場尚武國劇 俠義國語對白名劇
方珠　鍾惜嘻　唐一英　吳玉英　李美影　吳月魂　董鐵聲　胡別然　尹夢石　趙琴華　邵淚月　吳月痕　姚碧英
日戲 描金鳳　夜戲 刁劉氏

下去了、祇消一兩分鐘、便來了、不用着老等、吃了付現錢可以、吃了上賬也可以、愛在第一食堂吃可以、愛在第二食堂吃也可以、早上從七點鐘一直到九點半、全有早飯吃、你起身得早、有吃、起身得遲、也有吃、吃炒麵也有、吃湯麵也有、吃粥也有、吃炒糕、炒麵頭、麵頭、煎麵頭都有、眞是便利、

要是更要舒服、不在校內吃、則校外附近也有包飯館子、說起校外包飯館子、更好、他們晚上是吃飯、中餐、則每天換一種東西吃、比如逢禮拜一吃麵、禮拜二吃葱油餅、禮拜三吃花捲、禮拜四吃饅頭、禮拜五吃餃子等等、非常有趣、毫不單調、

運動場之角　少笛

中公新聞學會

兄天

新聞學會是中公愛好新聞學和新聞事業的同學組織的、過去有很好的成績、如聖約翰的新聞學系教授武道先生、民治新聞學院的校長顧執中先生、以及申報記者戈公振先生、新聞報記者郭步陶先生、都曾被該會邀請去講演過、又曾參觀申新二報館做實地見習、所有的表現、可以說是過去中公學術團體中之佼佼者、但不幸、學校風潮發生、在那滿城風雨之中、牠—新聞學會也就在那無人顧惜的景況中夭折了、這是多麼可惜的事件啊、正因爲牠的夭折可惜、所以在我們腦中的印象却深刻的存在、

於今、新聞學會又跟着這在中興的中公復活了、

「親愛的同學們、

新聞學會過去所表現的成績、大約還能夠在各位腦中憶起吧、

現在我們的環境怎樣、看吧、

我們有創辦民國日報的校長邵力子先生、有服務新聞界的總務長朱應鵬先生、有新聞學專家的教授謝六逸先生、我們在這學識豐富經驗充足的指導之下、要將這枯萎了的新聞學會復活起來、要將我們的熱誠與毅力求其成長、

同學們、快來吧、」

在這樣一紙熱誠號召的通告下、集着從青年心腔裏流出的誠懇和熱烈、又將牠—新聞學會—灌溉得復活了、

上月二十九日下午七時、在中公大禮堂百餘同學的歡迎鼓掌聲中、黃天鵬先生被請來做第一次的學術講演了、是稍留心到新聞學界的人都會知道他的、他著有很多關於新聞學的書籍、現任復旦大學新聞學系教授、是位態度誠懇的學者、他的講題是「新聞學人」就是新聞記者的意思、

接着他又很誠懇的要求同學提出問題來給他解答、做談話式的討論、於是又談到、上海各大報館的歷史和編輯方法的批判、中國造紙廠的現狀、

因爲時間限制、他希望下次有機會再來談談、

聞該會已約定繼續來校講演者、有謝六逸先生、朱應鵬先生、潘公弼先生、戈公振先生、其在接洽中者、尙有數人云

三星舞台新戲准於今夜初次開演

各界注意

三本彭公案

（有）巧製絕倫的　琉璃金殿的　意想不到　警世劇情

（有）萬難描寫的　紫金山寨的　價值數千　連環機關

歐陽德智綁活財神

藝員一覽表

趙如泉 歐陽德　毛韻珂 彭公　蘇蘭舫 蘇母 水如玉　趙旭聲 舞妃 劉世昌　陳筱穆 蘇永祿 蔡慶 徐勝

王英武 周應龍　金素琴 蔡金花　賈璧雲 歌舞女　劉坤榮 高通海 武杰　景韻琴 劉玉蓮

孟鴻茂 活財神　王桂卿 劉德太　小孟七 竇氏　（小趙）君玉 張耀英　毛燕秋 張耀宗

●注意今夜●

◀新戲開演▶

（特別大減價）

優等官廳九角　特別官廳七角　頭等正廳六角　特別月樓八角　優等包廂五角　頭等包廂四角

三樓一律三角

一律大洋　小賬加一　優待三樓　不取小賬

▲提倡普及民衆娛樂

▲首創平民化的價目

提早開鑼　請駕早臨

榮記大舞臺

夜戲　花樓　月樓　優廳一元　二角　特廂　特廳七角　頭廳五角　二廳四角　三樓三角

新排新戲今夜新演

頭本施公案

天蟾舞台

是上海第一家首創男女合演

是上海唯一規模最大的戲院

地址四馬路雲南路轉角　電話[illegible]

用光學藝術電學思想佈置成功的這部偉大新劇

准於今夜初次開演諸君參觀務請早臨

十四本封神榜

劇中有比衆不同的幻術　劇中有香艷肉感的膩舞　劇中有出神入化的電光　劇中有意想不到的情節

▲化數萬元的資本

▲絞許多人的腦汁

▲經三閱月的籌備

▲成洋洋乎的大觀

久咳傷肺　速購抱經堂咳嗽仙丹　可以防癆

每盒一元

代售處　先施公司　永安公司藥品部　四馬路雅味酒樓支店　三馬路申報館廣告部

明星大戲院　派克路青島路

最後一天　切勿錯失

電話三八一九一　時間下午三時　五時　七時　九時半

價目　小洋三角　五角　七角　日夜一律　兒童二角　三角　四角

望眼欲穿捲土重來五彩歌唱聲片霸王

派拉蒙榮譽大貢獻▲德國導演白格不朽大傑作

金嗓子但尼司金　大情人麥唐納暨五千演員合演

全部五彩　全部宏壯　全部富麗　全部動人

確然空前　百觀不厭

流氓皇帝

又名法宮艷史

明天!!　熱男子　希佛萊　最近主演　香艷滑稽　對白歌唱　名片

巴黎一侍者

Mauris Chevalier in "Playboy of Paris"

卡爾登影戲院

今天日夜開映　（日戲）三時　五時半　（夜戲）九時一刻

首屆一指獨步影壇的女藝術家

葛雷泰嘉寶最新傑作

獲得金牌獎章的榮譽超特作

柔膩溫馨哀感熱烈艷情鉅片

戀痕

十餘載沉浮慾海名震巴黎卒因一念之錯幾致不堪回首

滿腔情惟君可訴惟君感憐無如愛河多潮終成一段孽緣

Greta Garbo in "Inspiration" with Robert Montgomery

加映米高梅公司出品本院獨有的

全班狗明星合演無上滑稽名片

前綫無戰事

"So Quiet on the Canine Front" A Dogville Comedy

並不加價　（日）六角一元一元半　（夜）一元一元半二元　檢查許可

光陸大戲院

二日　[illegible]　今日三次開映　（日場）三時　五時半　（夜場）九時一刻　定座電話一二〇九八二號

瑪琳黛德麗不朽作

暨翻天覆地　主角　麥克勞倫華納奧蘭全班明星　配演

悲壯激昂戰事愛情空前鉅構

忠節難全

鉅片而曰不朽。非一蹴可幾。一概可論也。蓋融聲色藝於一爐。去蕪存菁。百鍊成鋼。臻乎化境。躋諸峯巔。百看而不厭。斯片是已。

好角兒。好導演。好配角。始克成此無一不好。十全十美。特別好戲。銀幕上韜跡已久之劉考迪。在此片中。祇充配角。

九星大戲院

今日開映　今日開映

地址　南成都路輻煦路口　電話　三八三七二　時間　下午三時　五時半　九時　價目　日二角　夜四角　一律

◉空前絕後第一部滿足觀衆慾望百看不厭的有聲鉅片◉

本院用最考究之發音機開映各片其音浪之準確成績優良久為觀衆讚美有口皆碑

璇宮艷史一片惟本院能以最低廉之座價供獻觀衆全滬各院中片美價廉本院資格最老可稱首屈一指

璇宮艷史本院取得最後開映權全滬觀衆凡已觀此片者不可不來再看未觀此片者速來一觀錯過機會有會無期

全新拷貝。發音清晰。最後機會。幸勿錯過。百觀不厭　有聲熱情歌唱巨片　然男子　希佛萊　大情人　麥唐納　及諸大明星珠聯熱鬧大傑作

璇宮艷史

一九三一年新貝全拷加映有聲滑稽趣劇

欲免擁擠請早購票

璇宮艷史終究有什麼好看？為什麼各戲院一再開映是片？為什麼人家看過了十數遍仍舊再想看？為什麼家庭中都有璇宮艷史的留聲片？璇宮艷史現在再有看麼？

最後一次在九星開映

廣東首選名班名伶

新春秋劇團

全劇藝員一百七十餘人准期五月十四日到滬

粵劇以來空前未有之

破天驚的術直上自

荒人藝簡算海演

偉大貢獻

他們表演的魔力真能夠

（注意公演日期）

令你靈魂盪漾
令你肌肉緊張
令你血脈沸騰
令你盪氣迴腸
令你心花怒放
令你骨醉魂香
令你神遊目賞
令你看後思量

確是超出一切不同凡響

欲免擁擠請早定座

在廣東大戲院公演

地址北四川路中　電話北開一一〇八

注意

●

請注意開映日期及地點

快活青年

新銀星雜誌批評云：這是述及生命中的愛痕的一段社會故事。本來不足爲奇了，那爲着戀愛而發生衝突的，一年間何止千數？這齣片寶貴在有牠的特殊的背景和境遇的離奇，比平常因戀愛而發生流血的來得深刻一點。……

是聲片當中的一件妙品

胃病難愈

[illegible]

申報館

大光明大戲院

今天日夜開映（日戲）三時　五時半（夜戲）九時一刻

「蕩婦愚夫」主角環球崇拜之歌聖

亞爾喬爾生

空前偉大新傑作

神童譚萬里及曼琳妮克蔡等諸明星助演

全部對白歌唱倫理鉅片

長歌寄意

血和淚流。哭與笑俱。沉摯悽惻。遠勝「蕩婦愚夫」

歌聖神童。各展所長。願君多帶手帕。來觀斯片

至情熱淚　感格天人

從哀婉甜蜜的歌聲裏傳出慈父愛子之心

抽動你的心房　激翻你的淚窩

劇旨名貴超絕

本院特備名歌「小伙伴」之曲詞分贈顧客

不論日夜發售座券　從速定座　電話三三六三七號

並不加價（日）六角　一元　一元半（夜）一元　一元半　二元　檢查許可

上海大戲院

北四川路靶子路北　電話四三四二一號

今天日夜開映「日戲」三時五時半「夜戲」九時一刻

費時二載歷程一萬四千里之偉大成績

全部對白曠世無二的斐洲寫實鉅片

人獸奇觀

注意。本片因急於運出外埠。不復來滬。故本院特出重資。商准片主。趕速接連卡爾登放映。機會難逢。幸勿錯過。

看過應有再看之必要。請讀中西各報之評論便知其眞實及其價值

百種奇獸　聲震嚴谷

檢查許可

獸相食人亦相食確是駭目驚心

（價目）小洋七角　一元　一元半　日夜一律（連場擁擠購座請早）

奧迪安大戲院

北四川路第六百號　電話六四五九〇號

今天日夜開映

時間　下午三時　五時半　九時一刻　價目（日）四角　六角（夜）六角　八角　兒童減半

陰險派明星威廉鮑惠爾主演

純粹巴黎派妙麗壯嚴曲折名貴對白大傑作

鬼域居士

文章欽財　深情俠腸

可恨可殺！可歌可泣！

今天開映　**東南大戲院**　今天開映

時間（日）三時　五時半（夜）九時一刻；價目（日）兩角　四角（夜）三角　五角

唯一名貴哀感頑艷鉅片

電影皇帝查爾士法雷　電影皇后珍妮蓋諾

繼「七重天」及「安琪兒」以後最新最佳空前傑作

血淚痕

（片經檢許）

兩個滑稽皇后曼麗特蘭瀨及寶麗瑪倫合演新傑作

美容院

百看不厭的妙片　百看不厭的妙片

MARIE DRESSLER and POLLY MORAN in "REDUCING"

不日放映於卡爾登影戲院

齊天舞臺

今日開演（日）（夜）

日戲二點半起　夜戲八點一刻起

新排推陳出新別開生面另闢局格打出新路真正改革異樣奇情香艷無雙文武齊備肉感歌舞新劇

▲盧翠蘭主演

樊梨花

移山倒海

有聲電影潮流中新發明

有聲布景

劇中布景有風聲雨聲雷電聲・山崩地裂聲
白浪滔天翻江倒海聲・獅吼虎嘯狼鳴猿嗁
泉水瀑布急流聲・石破天驚流星火迸
長虹怒號聲・飛龍盤舞烈火烘烘聲・
獨步申江始創第一

顧無為編劇　沈嘆天製景　朱寶林排演

移山倒海

山崩地裂奇峯大石滿台飛動雷電齊鳴長虹與火星奮門偉大驚人曠世奇觀海水自下翻到上頭海底顯出蚌殼螺絲美人赤裸裸的作肉感艷舞之戲

價目

新戲資本雖耗費甚巨而本台抱定平民化主義價目定低如同

半價

一樣祇將特別前段改爲花廳花樓也

日戲	頭等	優等	特別
	一角八分	二角六分	三角四分

花廳花樓一律五角五分

夜戲	頭等	優等	特別
	二角六分	三角四分	五角五分

花廳花樓一律售洋九角

黃金大戲院

法租界八仙橋　今天日夜開映　三時一刻　七時半　九時半　電話一六二六九號

獸類智王　影壇權威　狗中英傑　自有狗命以來初次冒險兒勇大貢獻

琳丁神秘頸圈

劇情充滿了神秘（是一本幾乎犧牲牠的狗命換來的神秘偵探驚險鉅片）表演極盡乎技巧

其爲盜竊也踰牆越隙樑上君子遜其敏捷　其爲俠義也赴湯蹈火梁山好漢不若勇直

觸覺敏銳超乎動物智靈以外　機警活潑與萬能人類同進化

同時選映璇宮艷史滑稽侍者主演空前滑稽驚險絕妙傑作

靈犬麟救火不怕死

祇此滑稽片已值票價有除特別優待假目仍照常

一律小洋二角

山西大戲院

海寧路北山西路口　（今天開映）　電話四五五七六號

雷門諾伐羅最新傑作・留美優秀女星黃柳霜合演

片題　香艷勇武愛情名片　審查

渡海雪冤

加映勞萊哈台雙擋笑片　蹩腳吹手　兩大全本

時間　三時　七時　九時一刻　價目　小洋　二角　三角　四角

福安大戲院

小東門外　中華路口

今天日夜開映　二點半　五點　八點半

哀感頑艷國產歌唱有聲巨片

野草閒花

阮玲玉　金燄　主演傑作

價目　二角　三角　日夜一律　優待券暫停　檢查許可

國民大戲院

乍浦路海寧路中　電話四六一八二

今天日夜開映

歌舞　花團錦簇　有聲

劉別謙等十一個大導演精心合作

男女大明星三十餘人全體大會串

時間　三時　五時一刻　七時一刻　九時一刻

價目　日夜一律　四角　六角　幼童減半

東海大戲院 EASTERN THEATRE

東熙華德路茂海路十一號（提籃橋下海廟前面）

「片子好有中文說明」「券價廉地方最清潔」

每日開映四次

（午）二時起　四時起　（夜）七時起　九時一刻起

◉卓別麟胞弟雪泥卓別麟滑稽鉅片◉

雄媳婦

SYDNE CHAPLIN IN "SKIRTS"

加映聯華新聞片「國民會議」專號

樓下小洋兩角　樓上小洋四角　小孩半價　片經檢許

浙江大戲院

浙江路四馬路南首　電話六三八七九號

時間　三時　五時一刻　七時一刻　九時一刻　價目　二角　四角　六角　日夜一律　幼童半票

片已檢許　今天日夜開映　華文說明

琳丁丁主演

狗媒人

Rin Tin Tin in Hills of Kenltucky

新東方

北四川路橫浜橋北堍　電話四一二六七

今日開映　三時　七時　九時　價目　二角　四角　一律小洋

歐洲美麗女明星靈肉衝突主角

貝梯亞楣　佛羅里煦　合演

慾海情天

"ASPHAL"

◉寫慾海中的痛苦怵目驚心
委婉情深惹起觀者愛憐之心
纏綿悱惻哀感頑艷！

◉寫沈迷在情天中的……甜蜜消魂蝕骨！贏得多情人不少同情之淚！

中文說明　檢查許可

百星大戲院

老靶子路福生路口　電話四一二五二號

今天開映音樂歌舞對白巨片

情侶仙樂

此曲祇應天上有音樂界之情史艷話

人間那得幾回聞無線中之清歌妙舞

你要聽美國目下最流行的情歌曲請聽情侶仙樂中的伊人曲包管你蕩氣迴腸發生美感

價目　三角　五角　時間　三時　七時　九時

長江大戲院

院址平涼路　電話五〇〇一八

武俠香艷名貴巨片

航空大俠

聯劇影片公司出品

（檢查許可）日夜開映　小洋二角　幼童減半　[illegible]

新愛倫大戲院

院址虹口海寧路中　電話北四五二一〇號

（時間）三時起　七時起　九時起　檢查許可

火燒七星樓　下期開映　火燒紅蓮寺十二三集

◉價目　樓上三角　樓下二角　日夜同價　幼童減半◉

[illegible]

蓬萊大戲院

小西門內蓬萊市場東部　本院電話南市一六八六

（時間）二時　四時一刻　八時一刻　日夜三場　價目　二角　四角　六角（日夜一律）

中國唯一古代偉大巨片　七集　乾隆游江南

下期開映　全部　梅花落　三十大本一次映完

「靈驗如神」治咳奇效散

係本堂祖傳仙方用中國道地藥煉配製對於咳嗽久咳痰咳氣炎傷肺吐血成癆等症服之無不驗如神茲[illegible]便利[illegible]特委託本[illegible]公司代售每盒六瓶祇售一元二角

上海天津路一百〇四號　四川益壽堂啓